

**ΕΛΙΔ.Ε.Κ.**

Ελληνικό Ίδρυμα Έρευνας & Καινοτομίας

## **ΕΤΗΣΙΑ ΕΚΘΕΣΗ 2018**

**A. ΕΚΘΕΣΗ ΠΕΠΡΑΓΜΕΝΩΝ 2018**

**B. ΟΙΚΟΝΟΜΙΚΟΣ ΑΠΟΛΟΓΙΣΜΟΣ 2018**

*Απόφαση με Α.Π.: 16492/16.09.2019, 8ης Συνεδρίασης της Γενικής Συνέλευσης του ΕΛΙΔ.Ε.Κ.*

## **Α. ΕΚΘΕΣΗ ΠΕΠΡΑΓΜΕΝΩΝ 2018**

## ΕΙΣΑΓΩΓΙΚΟ ΣΗΜΕΙΩΜΑ

*Το 2018 αναμφισβήτητα ήταν μια εξαιρετικά δημιουργική χρονιά για το ΕΛ.ΙΔ.Ε.Κ. διότι προκηρύχθηκαν τέσσερις (4) συνολικά μεγάλες Δράσεις, για τις οποίες το Ίδρυμα δέχθηκε συνολικά περίπου 4.500 αιτήσεις για χρηματοδότηση, ενώ αξιολογήθηκε σημαντικός αριθμός από αυτές. Παράλληλα το Ίδρυμα στελεχώθηκε με δεκαοκτώ (18) άτομα και ξεκίνησε την υλοποίηση των τεχνολογικών του υποδομών (πληροφοριακά συστήματα).*

*Παρά τις εγγενείς δυσκολίες που προκύπτουν κατά την εφαρμογή ενός νέου και μεταρρυθμιστικού εγχειρήματος όπως είναι το ΕΛ.ΙΔ.Ε.Κ., το Ίδρυμα έχει καταφέρει να ξεχωρίσει ως ένας βασικός πυλώνας στήριξης της Ακαδημαϊκής και Ερευνητικής Κοινότητας της χώρας. Ήδη, μέσω της χρηματοδότησης που προσέφερε στο πλαίσιο της 1ης προκήρυξης ερευνητικών έργων Μεταδιδακτόρων Ερευνητών/τριών κατάφερε να αποτελέσει το όχημα για να επιστρέψουν στη χώρα 37 νέοι Έλληνες επιστήμονες της διασποράς και αποτέλεσε ένα αποτελεσματικό εργαλείο στην προσπάθεια που καταβάλει η χώρα για την ανάσχεση του φαινομένου του Brain Drain.*

*Η εκπνευρασμένη ανάγκη της επιστημονικής κοινότητας για την προκήρυξη ερευνητικών δράσεων με συνέχεια και συνέπεια καθώς και για την χρηματοδότηση ερευνητικών έργων με μοναδικά κριτήρια την ποιότητα και την αριστεία, ικανοποιείται με σταθερά βήματα από το ΕΛ.ΙΔ.Ε.Κ.*

**Δρ. Νεκτάριος Νασίκας**  
**Διευθυντής ΕΛ.ΙΔ.Ε.Κ.**

## ΑΠΟΣΤΟΛΗ - ΣΤΡΑΤΗΓΙΚΟΙ ΣΤΟΧΟΙ - ΑΞΙΕΣ

Το ΕΛ.ΙΔ.Ε.Κ. κατά το 2018 πραγματοποίησε ενέργειες και δράσεις για τη στήριξη:

### A. Της Αποστολής του

Αποστολή του ΕΛ.ΙΔ.Ε.Κ. είναι η προαγωγή της έρευνας και της καινοτομίας στο πλαίσιο της εθνικής στρατηγικής για την έρευνα και την καινοτομία. Ειδικότερα:

Η υποστήριξη των νέων επιστημόνων

Η αξιοποίηση του ερευνητικού δυναμικού

Η ενίσχυση των ερευνητικών υποδομών της χώρας

Για την εκπλήρωση των στόχων του, το ΕΛ.ΙΔ.Ε.Κ.:

**Χορηγεί υποτροφίες** για τη διεξαγωγή διδακτορικών διατριβών.

**Χρηματοδοτεί υψηλής ποιότητας ερευνητικά προγράμματα** με επιστημονικούς υπεύθυνους Μεταδιδάκτορες, Ερευνητές και μέλη ΔΕΠ.

**Χρηματοδοτεί την αγορά** ερευνητικού εξοπλισμού μεγάλης αξίας.

**Διευκολύνει την πρόσβαση** Πανεπιστημίων, Τ.Ε.Ι., ερευνητικών και τεχνολογικών φορέων στη χρηματοδότηση καινοτόμων ερευνητικών προγραμμάτων.

**Υποστηρίζει τη δημιουργία** και λειτουργία νεοφυών επιχειρήσεων για την εκμετάλλευση ερευνητικών αποτελεσμάτων.

### B. Των Στρατηγικών στόχων του

Η συμβολή στην ανάσχεση των φαινομένων της μονόπλευρης διαφυγής επιστημονικού δυναμικού στο εξωτερικό καθώς και της ετεροαπασχόλησής του στη χώρα.

Η συνεισφορά στη διαμόρφωση συνθηκών που θα οδηγήσουν στη **Οικονομία της Γνώσης**, στην ανάπτυξη και παραγωγική ανασυγκρότηση της χώρας.

Κύριοι δικαιούχοι χρηματοδότησης του Ιδρύματος είναι Πανεπιστήμια και Τ.Ε.Ι. που εδρεύουν στην Ελλάδα, οι Ερευνητικοί και Τεχνολογικοί φορείς του άρθρου 13α του ν. 4310/2014 (ΦΕΚ Α' 258) και τα Ερευνητικά Πανεπιστημιακά Ινστιτούτα. Συνδικαιούχοι χρηματοδότησης δύναται να είναι επιχειρήσεις, εκπαιδευτικά και ερευνητικά ιδρύματα και λοιποί φορείς, του δημόσιου ή του ιδιωτικού τομέα, της ημεδαπής. Οι δυνητικοί δικαιούχοι (κύριοι και συνδικαιούχοι) χρηματοδότησης θα ορίζονται στις εκάστοτε προκηρύξεις. Ειδικότερα, για τις υποτροφίες σχετικά με την εκπόνηση διδακτορικών διατριβών και τη διεξαγωγή μεταδιδακτορικών μελετών δικαιούχοι είναι φυσικά πρόσωπα.

## Γ. Των Αξιών του

Το ΕΛ.ΙΔ.Ε.Κ. συνεχίζει να έχει τις ίδιες αξίες τις οποίες υποστηρίζει και επιδιώκει με επιμονή και υπομονή.



## ΘΕΣΜΙΚΟ ΠΛΑΙΣΙΟ

Το ΕΛ.ΙΔ.Ε.Κ., ΝΠΙΔ μη κερδοσκοπικού χαρακτήρα, ανήκει στον ευρύτερο δημόσιο τομέα, λειτουργεί με γνώμονα το Δημόσιο Συμφέρον και εποπτεύεται από το Υπουργείο Ανάπτυξης και Επενδύσεων.

Ιδρύθηκε με τον Ν. 4429/2016 «Ελληνικό Ίδρυμα Έρευνας Καινοτομίας και Άλλες διατάξεις» (ΦΕΚ Α' 199), ο οποίος τροποποιήθηκε:

- Με το Άρθρο 28 του Ν. 4452/2017 «Ρύθμιση θεμάτων του Κρατικού Πιστοποιητικού Γλωσσομάθειας, της Εθνικής Βιβλιοθήκης της Ελλάδας και άλλες διατάξεις» (ΦΕΚ Α' 17) ρυθμίζονται θέματα αναφορικά με τη διαδικασία της αξιολόγησης τη λειτουργία του Επιστημονικού Συμβουλίου και την εποπτεία της ΓΓΕΤ.
- Με το Άρθρο 69 του Ν. 4485/2017 «Οργάνωση και λειτουργία της ανώτατης εκπαίδευσης, ρυθμίσεις για την έρευνα και άλλες διατάξεις» (ΦΕΚ Α' 114) αναφορικά με την συγκρότηση και λειτουργία της Συμβουλευτικής Επιτροπής του Ιδρύματος και τη διαδικασία της αξιολόγησης.
- Με το Άρθρο 20 του Ν. 4521/2018 (ΦΕΚ Α' 38) για την ίδρυση του Πανεπιστημίου Δυτικής Αττικής, αναφορικά με τις αρμοδιότητες του Επιστημονικού Συμβουλίου και του Διευθυντή.
- Με το Άρθρο 98 του Ν. 4547/2018 (ΦΕΚ Α' 102) «Αναδιοργάνωση των δομών υποστήριξης της πρωτοβάθμιας και δευτεροβάθμιας εκπαίδευσης και άλλες διατάξεις» αναφορικά με τη διαδικασία των αποσπάσεων στο ΕΛ.ΙΔ.Ε.Κ.

Οι ανωτέρω τροποποιήσεις στοχεύουν στην εύρυθμη λειτουργία και στην υποστήριξη των σκοπών του Ιδρύματος.

Τέλος, με την με αρ. πρωτ. 195245 (ΦΕΚ Β' 5252/23.11.2018) «Εσωτερικός Κανονισμός Λειτουργίας Ελληνικού Ιδρύματος Έρευνας και Καινοτομίας (ΕΛ.ΙΔ.Ε.Κ.)» κοινή απόφαση των Αν. Υπουργών Παιδείας, Έρευνας και Θρησκευμάτων, Οικονομικών και Διοικητικής Ανασυγκρότησης εξειδικεύτηκαν θέματα οργάνωσης και λειτουργίας του ΕΛ.ΙΔ.Ε.Κ.

## ΟΡΓΑΝΟΓΡΑΜΜΑ

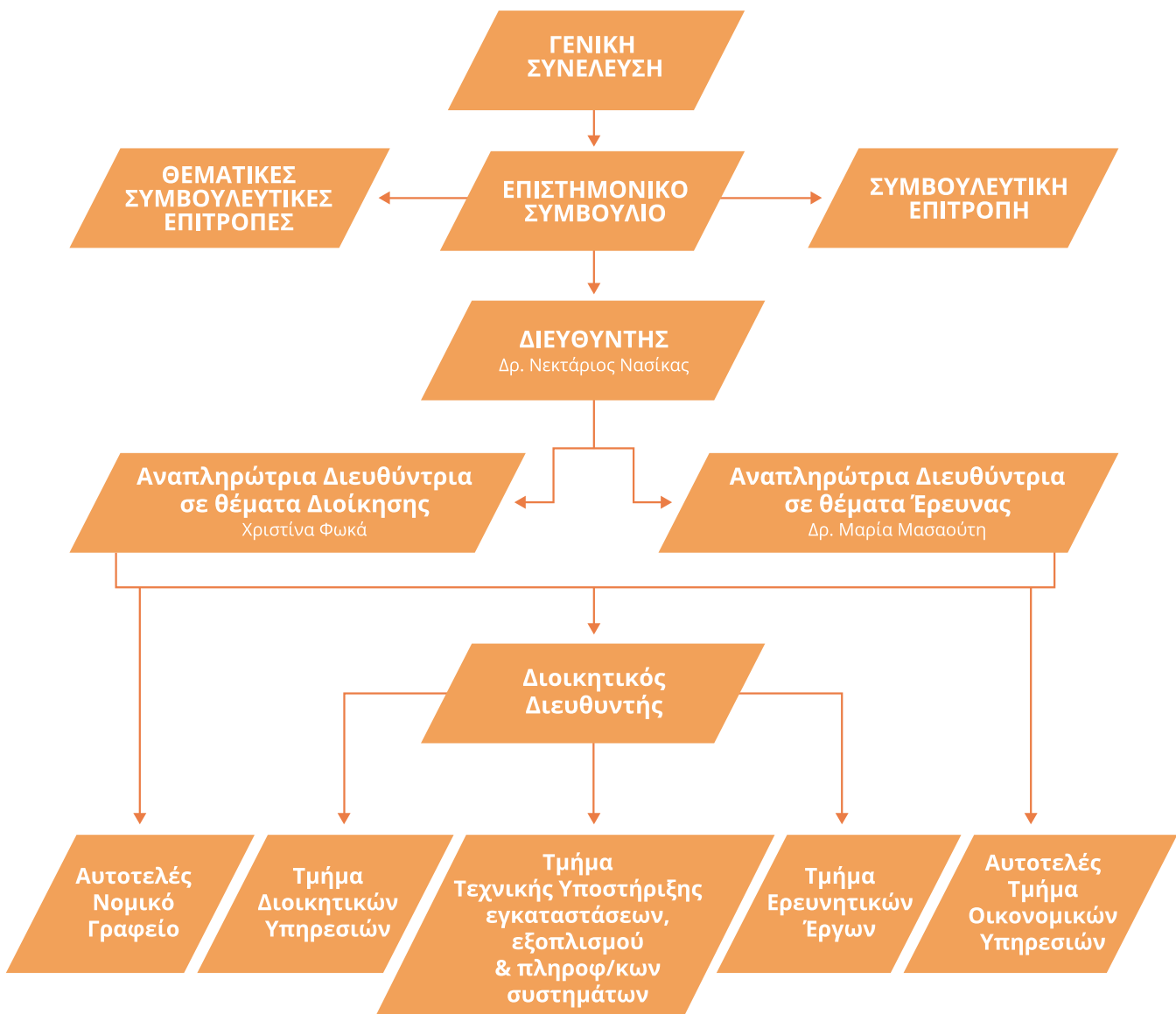

## ΟΡΓΑΝΑ ΔΙΟΙΚΗΣΗΣ

Το ΕΛ.ΙΔ.Ε.Κ. διαθέτει ένα σχήμα διακυβέρνησης το οποίο αποτελεί βαθιά μεταρρυθμιστική τομή στη δημόσια διοίκηση και ειδικότερα στο πεδίο της Έρευνας και της Καινοτομίας. Για πρώτη φορά η ίδια η ερευνητική και ακαδημαϊκή κοινότητα μετέχει στη διακυβέρνηση φορέα χρηματοδότησης της Έρευνας και δύναται να αποτελέσει βασικό συντελεστή στη διαμόρφωση της πολιτικής για την έρευνα στη χώρα.

Τα όργανα διοίκησης του ΕΛ.ΙΔ.Ε.Κ. είναι:

### ΓΕΝΙΚΗ ΣΥΝΕΛΕΥΣΗ (Γ.Σ.)

Με την με αρ. πρωτ. 146206/2018 (ΦΕΚ ΥΟΔΔ 526) όπως ισχύει, απόφαση του Αναπληρωτή Υπουργού Παιδείας, Έρευνας και Θρησκευμάτων συγκροτήθηκε η δεύτερη Γενική Συνέλευση του Ιδρύματος στην οποία αντιπροσωπεύονται 40 φορείς. Η θητεία των μελών της εν λόγω Γενικής Συνέλευσης λήγει 18/09/2021.

Εντός του 2018 πραγματοποιήθηκαν συνολικά 2 Συνεδριάσεις της Γ.Σ., ελήφθησαν 8 Αποφάσεις με σημαντικότερες:

- Έγκριση Ετήσιας Έκθεσης 2016 (Οικονομικός Απολογισμός 2016 και Απολογισμός Πεπραγμένων 2016-2017)
- Έγκριση της σύμπραξης μεταξύ του ΕΛ.ΙΔ.Ε.Κ. και του Texas A&M Engineering Experiment Station (TEES)

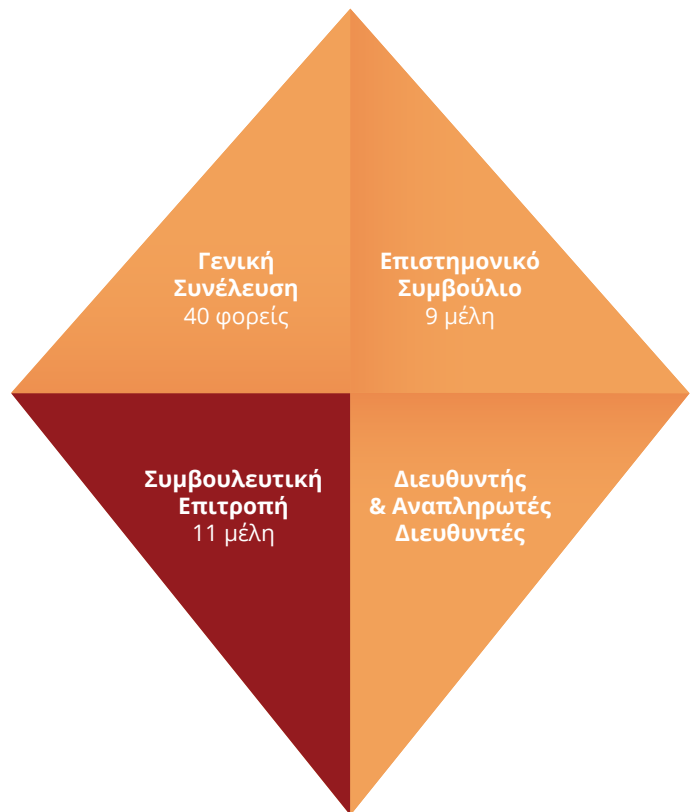

- Επικύρωση εκλογής νέου μέλους Επιστημονικού Συμβουλίου για τον τομέα των Επιστημών και Τεχνολογίας Μηχανικού
- Έγκριση Οικονομικού Απολογισμού – Οικονομικών Καταστάσεων έτους 2017
- Αποδοχή παραίτησης μέλους του Επιστημονικού Συμβουλίου
- Εκλογή Προέδρου Γενικής Συνέλευσης



## ΕΠΙΣΤΗΜΟΝΙΚΟ ΣΥΜΒΟΥΛΙΟ (Ε.Σ.)

Με την με αρ. πρωτ. 288/2017 (ΦΕΚ ΥΟΔΔ 173) απόφαση του Αναπληρωτή Υπουργού Παιδείας, Έρευνας και Θρησκευμάτων συγκροτήθηκε το Επιστημονικό Συμβούλιο. Η εν λόγω απόφαση τροποποιήθηκε με τις με αρ. 29705/2018 (ΦΕΚ ΥΟΔΔ 138) και 123829/2018 (ΦΕΚ ΥΟΔΔ 427) αποφάσεις του Αναπληρωτή Υπουργού Παιδείας, Έρευνας και Θρησκευμάτων, με τις οποίες ορίστηκαν νέα μέλη στον τομέα των Μαθηματικών και Πληροφορικής και στον τομέα των Επιστημών Μηχανικού και Τεχνολογίας, αντίστοιχα.

Το Συμβούλιο πραγματοποίησε 26 Συνεδριάσεις (11 τακτικές και 15 έκτακτες) εντός του 2018 και έλαβε 138 αποφάσεις εκ των οποίων οι σημαντικότερες αφορούν θέματα όπως:

### Όργανα Διοίκησης

- Ανάθεση αρμοδιοτήτων στον Διευθυντή του ΕΛ.ΙΔ.Ε.Κ.
- Ανάθεση αρμοδιοτήτων στην Αναπληρώτρια Διευθύντρια για θέματα Διοίκησης και στην Αναπληρώτρια Διευθύντρια για θέματα Έρευνας.
- Εκλογή νέου Προέδρου και Αντιπροέδρου Επιστημονικού Συμβουλίου.
- Επιλογή νέων προσωρινών μελών Επιστημονικού Συμβουλίου.
- Επιλογή πέντε μελών Συμβουλευτικής Επιτροπής.

### Προσωπικό

- Έγκριση δημοσίευσης προσκλήσεων εκδήλωσης ενδιαφέροντος για είκοσι (20) θέσεις έκτακτου προσωπικού με σύμβαση εργασίας ιδιωτικού δικαίου ορισμένου χρόνου.
- Έγκριση πρακτικών επιλογής για την πλήρωση θέσεων έκτακτου προσωπικού (στο σύνολο των 279 υποβληθέντων υποψηφιοτήτων).

### Οικονομικό Τμήμα

- Ορισμός Προϊσταμένου Οικονομικών Υπηρεσιών του ΕΛ.ΙΔ.Ε.Κ.
- Ορισμός υπευθύνων για την κίνηση τραπεζικών λογαριασμών (ηλεκτρονικών ή μη) του ΕΛ.ΙΔ.Ε.Κ. σε Εμπορικές Τράπεζες και στην Τράπεζα της Ελλάδος.

- Επικύρωση σύμβασης χρησιδανείου/παραχώρησης χρήσης τμήματος ακινήτου του Ελληνικού Ινστιτούτου Παστέρ.
- Έγκριση Ισολογισμού 2016.
- Έγκριση Απολογισμού 2017.
- Έγκριση Οικονομικών Καταστάσεων 2017.
- Έγκριση Προϋπολογισμού 2018 και σχετικών τροποποιήσεων.
- Έγκριση Καταβολής κόστους Διαχείρισης δράσεων ΕΛ.ΙΔ.Ε.Κ. στη ΓΓΕΤ.
- Έκθεση Ελέγχου Ορκωτών Λογιστών (Χρήση 2017) και διαβίβαση στη Γενική Συνέλευση
- Αποφάσεις πολυετούς υποχρέωσης.
- Έγκριση υπερωριών 2019.

### Συνεργασίες

- Διεθνείς συνεργασίες του ΕΛ.ΙΔ.Ε.Κ. – Διερεύνηση δυνατοτήτων προσέλκυσης οικονομικών πόρων στο ΕΛ.ΙΔ.Ε.Κ.
- Χρηματοδότηση και διεθνείς συνεργασίες.

### Δράσεις

- Επιχειρησιακός προγραμματισμός δράσεων ΕΛ.ΙΔ.Ε.Κ. 2018.
- Πρόταση προς τον Αν. Υπουργό κατανομής πόρων του ΕΛ.ΙΔ.Ε.Κ. για το 2019.
- Σύσταση και συγκρότηση Θεματικών επιτροπών των α' και β' φάσεων αξιολόγησης προτάσεων που υποβλήθηκαν στο πλαίσιο της «1ης Προκήρυξης ερευνητικών έργων ΕΛ.ΙΔ.Ε.Κ. για την ενίσχυση των μελών ΔΕΠ και Ερευνητών/τριών και την προμήθεια ερευνητικού εξοπλισμού μεγάλης αξίας» (Α.Π. 452/01.12.2017, όπως ισχύει) καθώς και τροποποιήσεις αυτών.
- Σύσταση επιτροπών ενστάσεων της Προκήρυξης μελών ΔΕΠ και Ερευνητών/τριών και την προμήθεια ερευνητικού εξοπλισμού μεγάλης αξίας.
- Έγκριση οδηγού αξιολόγησης της Προκήρυξης μελών ΔΕΠ και Ερευνητών/τριών και την προμήθεια ερευνητικού εξοπλισμού μεγάλης αξίας.
- Έγκριση προκηρύξεων: α) 2ης Υποτροφιών ΕΛ.ΙΔ.Ε.Κ. για Υποψηφίους Διδασκότες β) 1η Επιστήμη και Κοινωνία - 200 Χρόνια από την Ελληνική Επανάσταση (1821) γ) 2ης Ερευνητικών έργων ΕΛ.ΙΔ.Ε.Κ. για την ενίσχυση Μεταδιδακτορικών Ερευνητών/τριών και

σχετικές τροποποιήσεις αυτών.

- Έγκριση κανονισμού λειτουργίας των Θεματικών Επιτροπών στο πλαίσιο της α) «1ης Προκήρυξης ερευνητικών έργων ΕΛ.ΙΔ.Ε.Κ. για την ενίσχυση των μελών ΔΕΠ και Ερευνητών/τριών και την προμήθεια ερευνητικού εξοπλισμού μεγάλης αξίας» και β) της 2ης Προκήρυξης Ερευνητικών έργων ΕΛ.ΙΔ.Ε.Κ. για την ενίσχυση Μεταδιδακτορικών Ερευνητών/τριών.
- Έγκριση ανάρτησης αποτελεσμάτων επαναξιολόγησης και τελικών πινάκων κατάταξης της α' φάσης αξιολόγησης των προτάσεων που υποβλήθηκαν στο πλαίσιο της «1ης Προκήρυξης ερευνητικών έργων ΕΛ.ΙΔ.Ε.Κ. για την ενίσχυση των μελών ΔΕΠ και Ερευνητών/τριών και την προμήθεια ερευνητικού εξοπλισμού μεγάλης αξίας» σε όλες τις Επιστημονικές Περιοχές.
- Σύσταση και συγκρότηση Θεματικών Επιτροπών εμπειρογνομόνων αξιολόγησης των Αιτήσεων Υποψήφιων Διδασκτόρων και σύσταση και συγκρότηση Επιτροπής εμπειρογνομόνων αξιολόγησης της Α' φάσης αξιολόγησης Προτάσεων που υποβλήθηκαν στην Δράση του 1821.
- Δημιουργία νέας ηλεκτρονικής πλατφόρμας υποβολής ερευνητικών προτάσεων και αιτήσεων υποτροφίας.
- Αύξηση Προϋπολογισμού 1ης Προκήρυξης ερευνητικών έργων ΕΛ.ΙΔ.Ε.Κ. για την ενίσχυση των μελών ΔΕΠ και Ερευνητών/τριών και την προμήθεια ερευνητικού εξοπλισμού μεγάλης αξίας».

## ΣΥΜΒΟΥΛΕΥΤΙΚΗ ΕΠΙΤΡΟΠΗ

Η Συμβουλευτική Επιτροπή διορίστηκε με την με αρ. πρωτ. 75065/2018 (ΦΕΚ ΥΟΔΔ 300) απόφαση του Αναπληρωτή Υπουργού Παιδείας, Έρευνας και Θρησκευμάτων. Η Συμβουλευτική Επιτροπή έχει γνωμοδοτικό χαρακτήρα και ως σκοπό την αξιολόγηση της δράσης του Ιδρύματος και τη διατύπωση γνωμοδοτήσεων και εισηγήσεων με σκοπό τη βελτιστοποίηση της λειτουργίας του. Εξετάζει θέματα ιδιαίτερης βαρύτητας ή θέματα που παρουσιάζουν ειδικότερο ενδιαφέρον σχετικά με τη λειτουργία του Ιδρύματος και τη χρηματοδότηση της έρευνας και της καινοτομίας.

## ΔΙΕΥΘΥΝΤΗΣ ΚΑΙ ΑΝΑΠΛΗΡΩΤΕΣ ΔΙΕΥΘΥΝΤΕΣ

- Α. Ο Διευθυντής έχει εισηγηθεί επί των ανωτέρω αποφάσεων του Επιστημονικού Συμβουλίου και της Γενικής Συνέλευσης και έχει υλοποιήσει ή μεριμνά για την υλοποίησή τους.
- Β. Η Αναπληρώτρια Διευθύντρια για θέματα Διοίκησης, η οποία αναπληρώνει και τον Διευθυντή σε περίπτωση έλλειψης ή κωλύματος, διορίστηκε με την με αρ. πρωτ. 815/2018 (ΦΕΚ ΥΟΔΔ 173) απόφαση του ΕΣ. Είναι αρμόδια και μεριμνά για θέματα Διοίκησης του ΕΛ.ΙΔ.Ε.Κ., εισηγείται στο Διευθυντή για θέματα αρμοδιότητας της καθώς και υλοποιεί τις αποφάσεις της ΓΣ, του ΕΣ και του Διευθυντή.
- Γ. Η Αναπληρώτρια Διευθύντρια για θέματα Έρευνας είναι αρμόδια και μεριμνά για θέματα αρμοδιότητας του ερευνητικού τμήματος καθώς και για κάθε άλλο θέμα που θα της ανατεθεί με απόφαση του Διευθυντή ή του ΕΣ.

## ΑΝΘΡΩΠΙΝΟΙ ΠΟΡΟΙ

Εντός του 2018, δεν καλύφθηκε καμία από τις τριάντα πέντε (35) θέσεις τακτικού προσωπικού ενώ έχουν προσληφθεί δέκα (10) άτομα ως έκτακτο προσωπικό με σύμβαση εργασίας ιδιωτικού δικαίου ορισμένου χρόνου. Επίσης, στον φορέα εργάζεται ένα (1) άτομο με απόσπαση και ένα (1) με διάθεση από φορείς του Δημοσίου. Από αυτά το ένα κατέχει τη θέση της Προϊσταμένης Οικονομικών Υπηρεσιών ενώ για διάφορα θέματα χρησιμοποιούνται εξωτερικοί συνεργάτες.

Το ανθρώπινο δυναμικό του ΕΛ.ΙΔ.Ε.Κ. είναι υψηλών προδιαγραφών, με ιδιαίτερη κατάρτιση και πίστη στο όραμα του ΕΛ.ΙΔ.Ε.Κ. Στόχος είναι η ολοκλήρωση της στελέχωσης του Ιδρύματος και η συνεχής εκπαίδευση και αναβάθμιση του ανθρώπινου δυναμικού του.

## ΤΕΧΝΟΛΟΓΙΚΟΙ ΠΟΡΟΙ

Έχει ήδη ξεκινήσει, μέσα στο 2018, ο σχεδιασμός αναβαθμισμένης και φιλικής στο χρήστη Διαδικτυακής Πύλης <https://hfri.grnet.gr/> υποβολής αιτήσεων υποτροφίας και ερευνητικών προτάσεων. Στην εν λόγω πλατφόρμα ήδη έχει πραγματοποιηθεί η υποβολή προτάσεων στο πλαίσιο της 2ης Προκήρυξης Ερευνητικών έργων ΕΛΙΔΕΚ για την ενίσχυση Μεταδιδακτορικών ερευνητών/τριών.

Σημαντική καινοτομία στον σχεδιασμό της νέας Πύλης αποτέλεσε ο εξατομικευμένος προσαρμοσμός και προσαρμογή της στον χρήστη ανάλογα με την κατηγορία στην οποία υποβάλλει την πρόταση/αίτησή του: Υποψήφιος Διδάκτορας για υποτροφία, Μεταδιδακτορικός/η Ερευνητής/τρια, Μέλος ΔΕΠ/Ερευνητής.

Μέσα στο 2019 σχεδιάζεται πληροφοριακό σύστημα αξιολόγησης στατιστικών στοιχείων και μητρώου πιστοποιημένων αξιολογητών/εμπειρογνημόνων με δυνατότητα διασύνδεσης με τα υφιστάμενα πληροφοριακά συστήματα.

## ΟΙΚΟΝΟΜΙΚΟΙ ΠΟΡΟΙ

Οι πόροι του Ιδρύματος δύνανται να είναι:

- Κάθε είδους χρηματοδοτήσεις/επιχορηγήσεις από τον Κρατικό Προϋπολογισμό (τακτικό και Πρόγραμμα Δημοσίων Επενδύσεων).
- Χρηματοδοτήσεις και κάθε είδους ενισχύσεις ή επιχορηγήσεις από όργανα και οργανισμούς της Ευρωπαϊκής Ένωσης και από άλλους ευρωπαϊκούς ή διεθνείς οργανισμούς.
- Χρηματοδοτήσεις σύμφωνα με την από 15.7.2016 Σύμβαση της Ελληνικής Δημοκρατίας με την Ευρωπαϊκή Τράπεζα Επενδύσεων, τις οποίες το Ίδρυμα διαχειρίζεται ως δικαιούχος και για λογαριασμό της Ελληνικής Δημοκρατίας.
- Δωρεές, ενισχύσεις, κληρονομίες, κληροδοσίες, επιχορηγήσεις, χορηγίες και κάθε είδους εισφορές φυσικών ή νομικών προσώπων του δημόσιου ή του ιδιωτικού τομέα, της ημεδαπής ή αλλοδαπής.

Το Ίδρυμα διαχειρίζεται τους πόρους του σύμφωνα με τις ισχύουσες διατάξεις, την από 15.7.2016 Σύμβαση της Ελληνικής Δημοκρατίας με την Ευρωπαϊκή Τράπεζα Επενδύσεων και τον Εσωτερικό Κανονισμό Λειτουργίας, σε ειδικό λογαριασμό ταμειακής διαχείρισης που τηρεί στην Τράπεζα της Ελλάδος. Η εν λόγω χρηματοδότηση ανέρχεται στο ύψος των 180.000.000 ευρώ. Από το ποσό αυτό έχουν ήδη εκταμιευθεί 54.000.000 ευρώ εκ των οποίων 36.000.000 ευρώ εντός του 2018.

Επιπρόσθετα, στο τέλος του 2018 το ΕΛ.ΙΔ.Ε.Κ. έλαβε χρηματοδότηση ύψους 60.000.000 ευρώ στο πλαίσιο της αύξησης του προϋπολογισμού του έργου από το συγχρηματοδοτούμενο σκέλος του Προγράμματος Δημοσίων. Επίσης εντός του 2018 το ΕΛΙΔΕΚ προέβη σε αίτημα δωρεάς από το Ίδρυμα Σταύρος Νιάρχος, ύψους 5.000.000 ευρώ για τη χρηματοδότηση – γέφυρα ερευνητών, οι οποίοι έχουν υποβάλει ερευνητικές προτάσεις σε προκηρύξεις του Ευρωπαϊκού Συμβουλίου Έρευνας (European Research Council – ERC), έχουν αξιολογηθεί και βαθμολογηθεί με Α κατά τη δεύτερη φάση αλλά δεν έχουν χρηματοδοτηθεί. Ο προϋπολογισμός της δράσης αναμένεται να ανέλθει στα 10.000.000 ευρώ.

## ΔΡΑΣΕΙΣ - ΘΕΣΜΙΚΟ ΠΛΑΙΣΙΟ

Οι δράσεις του ΕΛ.ΙΔ.Ε.Κ. πραγματοποιούνται σύμφωνα με το γενικό και ειδικό θεσμικό εθνικό πλαίσιο, τους όρους και τις προϋποθέσεις της από 15-7-2016 δανειακής σύμβασης, τις υπουργικές αποφάσεις, τον Εσωτερικό Κανονισμό του Ιδρύματος, τις αποφάσεις του Επιστημονικού Συμβουλίου και του Διευθυντή ως εξής:

- A.** Σύμφωνα με το άρθρο 47 του Ν. 4415/2016, πριν την ίδρυση του ΕΛ.ΙΔ.Ε.Κ. εκχωρήθηκαν μέσω της δανειακής σύμβασης 18.000.000,00 ευρώ, τα οποία διαχειρίστηκε η ΓΓΕΤ, με βάση τη με αρ. πρωτ. 196096/12/2016 απόφαση του Αναπληρωτή Υπουργού Παιδείας, Έρευνας και Θρησκευμάτων.
- B.** Εκδόθηκε η με αρ. πρωτ. 245/2017 (ΦΕΚ Β΄ 1066) απόφαση του Αναπληρωτή Υπουργού Παιδείας, Έρευνας και Θρησκευμάτων με θέμα «Ετήσιος προγραμματισμός των δράσεων και κατανομή πόρων του ΕΛ.ΙΔ.Ε.Κ. για το έτος 2017», όπως τροποποιήθηκε με τις με αρ. πρωτ. 223400/2017 και 77320/2018 αποφάσεις.
- Γ.** Εκδόθηκε η με αρ. πρωτ. 69615/2018 (ΦΕΚ Β΄ 1907) απόφαση του Αναπληρωτή Υπουργού Παιδείας, Έρευνας και Θρησκευμάτων με θέμα «Ετήσιος προγραμματισμός των δράσεων και κατανομή πόρων του ΕΛ.ΙΔ.Ε.Κ. για το έτος 2018».
- Δ.** Εκδόθηκε η με αρ. πρωτ. 2351/03.07.2018 Απόφαση του ΕΣ με θέμα «Επιχειρησιακό Σχέδιο έτους 2018».

## ΣΤΟΧΟΙ ΚΑΙ ΓΕΝΙΚΑ ΣΤΟΙΧΕΙΑ ΔΡΑΣΕΩΝ

### A. Αιτήσεις Υποτροφιών για Υποψηφίους Διδάκτορες

Στόχος της Δράσης είναι η υποστήριξη Υποψηφίων Διδακτόρων (ΥΔ) για τη διεξαγωγή υψηλού επιπέδου έρευνας στην Ελλάδα. Η δράση αυτή του Ελληνικού Ιδρύματος Έρευνας και Καινοτομίας (ΕΛ.ΙΔ.Ε.Κ.) αποσκοπεί στη χρηματοδότηση ΥΔ για την εκπόνηση της διδακτορικής τους διατριβής σε Ανώτατα Εκπαιδευτικά Ιδρύματα (ΑΕΙ) και Ανώτατα Στρατιωτικά Εκπαιδευτικά Ιδρύματα (ΑΣΕΙ) στην Ελλάδα. Η διάρκεια της χρηματοδότησης (υπό μορφή υποτροφίας) είναι από 12 έως 36 μήνες.

Οι αιτήσεις κατατάσσονται κατ' επιλογή του/της υποβάλλοντος/ουσας την αίτηση σε μια από τις ακόλουθες ευρείες επιστημονικές περιοχές: Α. Φυσικές Επιστήμες Β. Επιστήμες Μηχανικού και Τεχνολογίας Γ. Επιστήμες Ζωής (Ιατρικής και Επιστήμες Υγείας) Δ. Γεωπονικές Επιστήμες και Τρόφιμα Ε. Μαθηματικά και Επιστήμες της Πληροφορίας ΣΤ. Κοινωνικές Επιστήμες Ζ. Ανθρωπιστικές Επιστήμες και Τέχνες Η. Περιβάλλον και Ενέργεια Θ. Διοίκηση και Οικονομία της Καινοτομίας.

## **B. Προτάσεις ερευνητικών έργων με Επιστημονικούς Υπευθύνους Μεταδιδακτορικούς Ερευνητές/Τριες**

Στόχος της Δράσης είναι η υποστήριξη της υλοποίησης επιλεγμένων ερευνητικών έργων υψηλής επιστημονικής ποιότητας και αριστείας στα οποία Επιστημονικοί Υπεύθυνοι (ΕΥ) είναι Μεταδιδακτορικοί/κές Ερευνητές/τριες (ΜΕ-ΕΥ).

Η Δράση έχει σχεδιαστεί με στόχο να υποστηρίξει Μεταδιδακτορικούς Ερευνητές/τριες για να κατευθύνουν την υλοποίηση ερευνητικού Έργου ως Επιστημονικοί Υπεύθυνοι και να διαμορφώσουν τη δική τους ανεξάρτητη Ερευνητική Ομάδα. Απώτερος σκοπός της δράσης είναι η διαμόρφωση νέων προοπτικών στην επιστημονική και επαγγελματική πορεία τόσο του ΜΕ-ΕΥ όσο και των μελών της Ερευνητικής Ομάδας (ΕΟ) του έργου και η δημιουργία των κατάλληλων προϋποθέσεων για την αξιοποίηση του υφιστάμενου επιστημονικού δυναμικού της χώρας και την προσέλκυση νέων επιστημόνων που εργάζονται στο εξωτερικό.

Το προτεινόμενο ερευνητικό Έργο («Πρόταση») θα πρέπει να είναι πρωτότυπο, να αναφέρεται σε ερευνητικό τομέα αιχμής, να έχει σημαντική επιστημονική απήχηση και να πληροί κριτήρια υψηλής επιστημονικής ποιότητας και αριστείας. Επιστημονικοί Υπεύθυνοι των ερευνητικών έργων θα είναι Μεταδιδακτορικοί Ερευνητές (παρ.12 του άρθρου 24 του ν. 4386/2016).

Οι προτάσεις κατατάσσονται κατ' επιλογή του/της υποβάλλοντος/ουσας την αίτηση σε

μία από τις ακόλουθες ευρείες επιστημονικές περιοχές: Α. Φυσικές Επιστήμες Β. Επιστήμες Μηχανικού και Τεχνολογίας Γ. Επιστήμες Ζωής (Ιατρικής και Επιστήμες Υγείας) Δ. Γεωπονικές Επιστήμες και Τρόφιμα Ε. Μαθηματικά και Επιστήμες της Πληροφορίας ΣΤ. Κοινωνικές Επιστήμες Ζ. Ανθρωπιστικές Επιστήμες και Τέχνες Η. Περιβάλλον και Ενέργεια Θ. Διοίκηση και Οικονομία της Καινοτομίας.

Οι ΜΕ-ΕΥ πρέπει να επιδείξουν τον πρωτοποριακό χαρακτήρα, τη φιλοδοξία και τη σκοπιμότητα της επιστημονικής τους πρότασης. Μέλημα των ΜΕ-ΕΥ θα είναι ο συνεχής έλεγχος και η εξασφάλιση της ορθής υλοποίησης του έργου, τόσο στο φυσικό όσο και στο οικονομικό αντικείμενο σε συμφωνία με όσα προτείνονται στην ερευνητική Πρόταση.

Στην Ερευνητική Ομάδα του έργου μπορούν να συμμετέχουν, εκτός από τον ΜΕ-ΕΥ και άλλοι Μεταδιδακτορικοί Ερευνητές, Υποψήφιοι Διδάκτορες, Μεταπτυχιακοί Φοιτητές, επιστημονικοί και τεχνικοί συνεργάτες, καθώς και λοιπό προσωπικό που ανήκει είτε στον Φορέα Υποδοχής (ΦΥ) είτε σε Συνεργαζόμενο Φορέα (ΣΦ). Το Έργο θα μπορεί να υλοποιηθεί σε Φορέα Υποδοχής, ο οποίος μπορεί να είναι Α.Ε.Ι. (Πανεπιστήμιο ή Τ.Ε.Ι.) ή Ερευνητικό Κέντρο-Ινστιτούτο (Ε.Κ.-Ι.) ή Ερευνητικό Πανεπιστημιακό Ινστιτούτο (Ε.Π.Ι.) ή Ανώτατο Στρατιωτικό Εκπαιδευτικό Ίδρυμα (Α.Σ.Ε.Ι.). Τα ερευνητικά Έργα που θα χρηματοδοτηθούν θα επιλεγούν μέσα από διαδικασία αξιολόγησης.

## Γ. Προτάσεις ερευνητικών έργων με Επιστημονικούς Υπευθύνους Μέλη ΔΕΠ και Ερευνητές/Τριες

Στόχος της παρούσας δράσης είναι η υποστήριξη της υλοποίησης επιλεγμένων ερευνητικών έργων υψηλής επιστημονικής ποιότητας στο πλαίσιο της προσπάθειας για τη στήριξη της ερευνητικής δραστηριότητας της Χώρας. Τα ερευνητικά έργα της παρούσας δράσης θα υλοποιηθούν σε Πανεπιστήμια, Τ.Ε.Ι., Ερευνητικά Πανεπιστημιακά Ινστιτούτα (ΕΠΙ) και Ερευνητικά Κέντρα – Ινστιτούτα της Χώρας που καλούνται Φορείς Υποδοχής (ΦΥ), εμπλουτίζοντας τις ερευνητικές δραστηριότητες που διεξάγονται σε αυτά. Η δράση αυτή έρχεται σε συνέχεια και συμπληρωματικά των δράσεων του ΕΛ.ΙΔ.Ε.Κ. για την ενίσχυση υποψήφιων διδασκτόρων και μεταδιδακτορικών ερευνητών/τριών στο πλαίσιο της έμπρακτης υποστήριξης της έρευνας που διεξάγεται στη Χώρα. Επιπλέον, η δράση αυτή εντάσσεται στο πλαίσιο αξιοποίησης του επιστημονικού δυναμικού της Χώρας στοχεύοντας και στην παραμονή των νέων επιστημόνων αλλά και την προσέλκυση των αντίστοιχων που εργάζονται στο εξωτερικό.

Επιστημονικοί Υπεύθυνοι (ΕΥ) δύναται να είναι μέλη ΔΕΠ (άρθρο 2 του Ν. 4485/2017) των Ανωτάτων Εκπαιδευτικών Ιδρυμάτων (ΑΕΙ), Ερευνητές των Ερευνητικών Κέντρων (ΕΚ, άρθρο 18 του Ν. 4310/2014), των Ερευνητικών Πανεπιστημιακών Ινστιτούτων (ΕΠΙ) και

των Ανωτάτων Στρατιωτικών Εκπαιδευτικών Ιδρυμάτων (ΑΣΕΙ) της Χώρας και αποτελούν προσωπικό των Φορέων, οι οποίοι είναι κύριοι δικαιούχοι χρηματοδότησης του ΕΛ.ΙΔ.Ε.Κ. (άρθρο 2 παρ. 2α του Ν. 4429/2016), Η δράση είναι προσαρμοσμένη στα ιδιαίτερα χαρακτηριστικά της ερευνητικής προσπάθειας σε καθεμία από τις επιστημονικές περιοχές που καλύπτει η δράση και δεν τίθενται κανενός είδους θεματικοί ή γεωγραφικοί περιορισμοί.

Το προτεινόμενο ερευνητικό έργο θα πρέπει να είναι πρωτότυπο, να αναφέρεται σε ερευνητικό τομέα αιχμής, να έχει σημαντική επιστημονική απήχηση σε διεθνές επίπεδο και να πληροί κριτήρια υψηλής επιστημονικής ποιότητας και αριστείας.

Κάθε πρόταση για ερευνητικό έργο θα υποβάλλεται σε ένα επιστημονικό πεδίο σε μία από τις ακόλουθες ευρείες επιστημονικές περιοχές: Α. Φυσικές Επιστήμες Β. Επιστήμες Μηχανικού και Τεχνολογίας Γ. Επιστήμες Ζωής (Ιατρική και Επιστήμες Υγείας) Δ. Γεωπονικές Επιστήμες-Τρόφιμα Ε. Μαθηματικά και Επιστήμες της Πληροφορίας ΣΤ. Κοινωνικές Επιστήμες Ζ. Ανθρωπιστικές Επιστήμες και Τέχνες Η. Περιβάλλον και Ενέργεια Θ. Διοίκηση και Οικονομία της Καινοτομίας.

## Δ. Προτάσεις ερευνητικού εξοπλισμού μεγάλης αξίας

Στόχος της παρούσας δράσης είναι η προμήθεια επιστημονικού εξοπλισμού μεγάλης αξίας και στρατηγικής σημασίας, στο πλαίσιο της προσπάθειας για τη στήριξη της ερευνητικής δραστηριότητας της χώρας. Η δράση υλοποιείται σε Πανεπιστήμια, ΤΕΙ, Ερευνητικά Πανεπιστημιακά Ινστιτούτα (ΕΠΙ) και Ερευνητικά Κέντρα - Ινστιτούτα της Χώρας που καλούνται Φορείς Υποδοχής (ΦΥ) ενδυναμώνοντας ή επεκτείνοντας τις υφιστάμενες ερευνητικές τους δομές.

Η δράση αυτή έρχεται σε συνέχεια και συμπληρωματικά των δράσεων του ΕΛ.ΙΔ.Ε.Κ. για την ενίσχυση υποψηφίων διδασκτόρων, μεταδιδακτορικών ερευνητών/τριών και Μελών ΔΕΠ/Ερευνητών-τριών στο πλαίσιο της έμπρακτης υποστήριξης του Ιδρύματος στην έρευνα που διεξάγεται στη Χώρα. Επιπλέον, η δράση αυτή εντάσσεται στο πλαίσιο αξιοποίησης του επιστημονικού δυναμικού της χώρας στοχεύοντας και στην παραμονή των νέων επιστημόνων αλλά και την προσέλκυση των αντίστοιχων που εργάζονται στο εξωτερικό. Επιστημονικοί Υπεύθυνοι (ΕΥ) δύναται να είναι μέλη ΔΕΠ (άρθρο 2 του Ν. 4485/2017) των Ανωτάτων

Εκπαιδευτικών Ιδρυμάτων (ΑΕΙ), ερευνητές των Ερευνητικών Κέντρων (ΕΚ, άρθρο 18 του ν. 4310/2014), των Ερευνητικών Πανεπιστημιακών Ινστιτούτων (ΕΠΙ) και των Ανωτάτων Στρατιωτικών Εκπαιδευτικών Ιδρυμάτων (ΑΣΕΙ) της χώρας και αποτελούν προσωπικό των Φορέων, οι οποίοι είναι κύριοι δικαιούχοι χρηματοδότησης του ΕΛ.ΙΔ.Ε.Κ. (άρθρο 2 παρ. 2α του Ν. 4429/2016). Η δράση είναι προσαρμοσμένη στα ιδιαίτερα χαρακτηριστικά της ερευνητικής προσπάθειας σε καθεμία από τις επιστημονικές περιοχές που καλύπτει και δεν τίθενται κανενός είδους θεματικοί ή γεωγραφικοί περιορισμοί.

Κάθε πρόταση για ερευνητικό έργο θα υποβάλλεται σε ένα επιστημονικό πεδίο σε μία από τις ακόλουθες ευρείες επιστημονικές περιοχές: Α. Φυσικές Επιστήμες Β. Επιστήμες Μηχανικού και Τεχνολογίας Γ. Επιστήμες Ζωής (Ιατρική και Επιστήμες Υγείας) Δ. Γεωπονικές Επιστήμες-Τρόφιμα Ε. Μαθηματικά και Επιστήμες της Πληροφορίας ΣΤ. Κοινωνικές Επιστήμες Ζ. Ανθρωπιστικές Επιστήμες και Τέχνες Η. Περιβάλλον και Ενέργεια Θ. Διοίκηση και Οικονομία της Καινοτομίας.



## ΔΙΑΔΙΚΑΣΙΑ ΑΞΙΟΛΟΓΗΣΗΣ ΑΙΤΗΣΕΩΝ ΥΠΟΤΡΟΦΙΩΝ ΚΑΙ ΕΡΕΥΝΗΤΙΚΩΝ ΠΡΟΤΑΣΕΩΝ

Η αξιολόγηση των ερευνητικών προτάσεων και αιτήσεων υποτροφιών ενεργείται σύμφωνα με το Άρθρο 5 του Ν. 4429/2016 όπως ισχύει, τις διατάξεις του Εσωτερικού Κανονισμού Λειτουργίας του Ιδρύματος και τις αποφάσεις του Επιστημονικού Συμβουλίου. Η υποβολή και αξιολόγηση των προτάσεων διενεργείται μέσω της Διαδικτυακής Πύλης του Ιδρύματος και με διαδικασίες που εξασφαλίζουν την ταχεία και απαλλαγμένη από περιττό διοικητικό φορτίο ολοκλήρωση των προγραμμάτων.

Η αξιολόγηση των υποψήφιων δικαιούχων γίνεται από επιτροπή αξιολογητών. Η επιτροπή αξιολόγησης μπορεί να υποβοηθείται στο έργο της από έναν ή περισσότερους ανεξάρτητους εμπειρογνώμονες ανάλογα με το είδος και το πλήθος των επιστημονικών πεδίων που καλύπτει μία δράση ή ένα πρόγραμμα. Οι εν λόγω εμπειρογνώμονες και τα μέλη επιτροπών αξιολόγησης από το Μητρώο Πιστοποιημένων Αξιολογητών του Άρθρου 27 του Ν. 4310/2014 (Α` 258) διαθέτουν τα προσόντα που σχετίζονται με το αντικείμενο του προς αξιολόγηση έργου. Αν για ορισμένη αξιολόγηση δεν υπάρχουν οι απαιτούμενοι για τη συγκεκριμένη περίπτωση ειδικοί επιστήμονες ή οι υφιστάμενοι δεν καλύπτουν τις ανάγκες της συγκεκριμένης αξιολόγησης, επιτρέπεται, με απόφαση του Επιστημονικού Συμβουλίου, να ορίζονται ως μέλη ειδικοί επιστήμονες της ημεδαπής ή αλλοδαπής που δεν περιλαμβάνονται στο Μητρώο Πιστοποιημένων Αξιολογητών. Τους εμπειρογνώμονες και την επιτροπή ορίζει το Επιστημονικό Συμβούλιο.

Οι πράξεις που αφορούν την επιλογή, τον ορισμό, τις μετακινήσεις εκτός έδρας και τις

αμοιβές των εμπειρογνομένων και των μελών των επιτροπών δημοσιεύονται και αναρτώνται στο Πρόγραμμα Διαύγεια αμέσως μετά τη διεξαγωγή και ολοκλήρωση των αξιολογήσεων.

Τα αποτελέσματα της αξιολόγησης κοινοποιούνται αμέσως στους υποψηφίους, με εξατομικευμένη αναφορά και τεκμηρίωση της απόφασης αξιολόγησης. Ο υποψήφιος έχει δικαίωμα υποβολής ένστασης για λόγους νομιμότητας της απόφασης, εντός προθεσμίας δέκα (10) ημερών, που αρχίζει από την κοινοποίηση της απόφασης αξιολόγησης, ενώπιον επιτροπής ενστάσεων που συγκροτείται προς τούτο με απόφαση του Επιστημονικού Συμβουλίου. Η επιτροπή ενστάσεων αποτελείται από τρία (3) μέλη που προέρχονται από το Μητρώο Πιστοποιημένων Αξιολογητών του άρθρου 27 του Ν. 4310/2014 (Α` 258) και διαθέτουν τα προσόντα που προβλέπονται στις διατάξεις αυτές και τα οποία σχετίζονται με το αντικείμενο του προς αξιολόγηση έργου. Τα μέλη της επιτροπής ενστάσεων είναι διαφορετικά από αυτά της επιτροπής αξιολόγησης. Η επιτροπή ενστάσεων αποφασίζει μέσα σε αποκλειστική προθεσμία δέκα (10) ημερών από την παρέλευση της προθεσμίας κατάθεσης των ενστάσεων. Η απόφαση της επιτροπής γνωστοποιείται στον Διευθυντή του Ιδρύματος και κοινοποιείται στον ενδιαφερόμενο.

Μετά από την αξιολόγηση των προτάσεων εκδίδεται η απόφαση χρηματοδότησης από τον Διευθυντή του Ιδρύματος. Η εν λόγω απόφαση αποτελεί εκτελεστή διοικητική πράξη και υπόκειται σε αίτηση ακύρωσης ενώπιον του Διοικητικού Εφετείου. Η όλη διαδικασία διέπεται από αυστηρούς κανόνες σύγκρουσης συμφερόντων και εμπιστευτικότητας που δεσμεύουν όλα τα μέρη που συμμετέχουν.

## ΠΡΟΓΡΑΜΜΑΤΙΣΜΟΣ ΔΡΑΣΕΩΝ

### ΔΡΑΣΕΙΣ ΣΕ ΣΤΑΔΙΟ ΧΡΗΜΑΤΟΔΟΤΗΣΗΣ

Δύο (2) Δράσεις συνολικού προϋπολογισμού **47.500.000 ευρώ** βρίσκονται στο στάδιο υλοποίησης των ερευνητικών έργων:

#### 1η ΠΡΟΚΗΡΥΞΗ ΥΠΟΤΡΟΦΙΩΝ ΕΛ.ΙΔ.Ε.Κ. ΓΙΑ ΥΠΟΨΗΦΙΟΥΣ ΔΙΔΑΚΤΟΡΕΣ (Με την αρωγή της ΓΓΕΤ)

(ΥΑ 245/2017 όπως έχει τροποποιηθεί και ισχύει 223400/19.12.2017, 77320/14.5.2018)

Προϋπολογισμός: **13.500.000 ευρώ**

Σύνολο Αριθμού Υποβληθεισών Αιτήσεων: **2.114**

Σύνολο Υποτροφιών: **561**

*Έναρξη Χρηματοδότησης:  
Σεπτέμβριος 2017*

#### 1η ΠΡΟΚΗΡΥΞΗ ΕΡΕΥΝΗΤΙΚΩΝ ΕΡΓΩΝ ΕΛ.ΙΔ.Ε.Κ. ΓΙΑ ΤΗΝ ΕΝΙΣΧΥΣΗ ΜΕΤΑΔΙΔΑΚΤΟΡΩΝ ΕΡΕΥΝΗΤΩΝ/ΤΡΙΩΝ (Με την αρωγή της ΓΓΕΤ)

(ΥΑ 245/2017 όπως έχει τροποποιηθεί και ισχύει 223400/19.12.2017, 77320/14.5.2018)

Προϋπολογισμός: **34.000.000 ευρώ**

Σύνολο Αριθμού Υποβληθεισών Αιτήσεων: **1.671**

Σύνολο Υποτροφιών: **189**

*Έναρξη Χρηματοδότησης:  
Οκτώβριος 2018*

## ΔΡΑΣΕΙΣ ΣΕ ΕΞΕΛΙΞΗ

Πέντε (5) Δράσεις συνολικού προϋπολογισμού **102.610.000 ευρώ** βρίσκονται σε εξέλιξη:

### 1η ΠΡΟΚΗΡΥΞΗ ΕΡΕΥΝΗΤΙΚΩΝ ΕΡΓΩΝ ΕΛ.ΙΔ.Ε.Κ. ΓΙΑ ΤΗΝ ΕΝΙΣΧΥΣΗ ΤΩΝ ΜΕΛΩΝ ΔΕΠ ΚΑΙ ΕΡΕΥΝΗΤΩΝ/ΤΡΙΩΝ ΚΑΙ ΤΗΝ ΠΡΟΜΗΘΕΙΑ ΕΡΕΥΝΗΤΙΚΟΥ ΕΞΟΠΛΙΣΜΟΥ ΜΕΓΑΛΗΣ ΑΞΙΑΣ

(ΥΑ 245/2017 όπως έχει τροποποιηθεί και ισχύει 223400/19.12.2017, 77320/14.5.2018)

Προϋπολογισμός: **65.000.000 ευρώ**  
(**45.000.000 + 20.000.000 ευρώ**)

Σύνολο Αριθμού Υποβληθεισών Προτάσεων: **3.179**

#### Αναμενόμενο Χρονοδιάγραμμα

- Ολοκλήρωση Αξιολόγησης:
  - Κατηγορίες I και II: 9ος 2019
  - Κατηγορία III: 10ος 2019
- Έναρξη Χρηματοδότησης:
  - Κατηγορίες I και II: 12ος 2019-1ος 2020
  - Κατηγορία III: 1ος-2ος 2020

### 2η ΠΡΟΚΗΡΥΞΗ ΥΠΟΤΡΟΦΙΩΝ ΕΛ.ΙΔ.Ε.Κ. ΓΙΑ ΥΠΟΨΗΦΙΟΥΣ ΔΙΔΑΚΤΟΡΕΣ

(ΥΑ 245/2017 όπως έχει τροποποιηθεί και ισχύει 223400/19.12.2017, 77320/14.5.2018)

Προϋπολογισμός: **10.000.000 ευρώ**  
Σύνολο Αριθμού Υποβληθεισών Αιτήσεων: **1.327**

#### Αναμενόμενο Χρονοδιάγραμμα

- Ολοκλήρωση Αξιολόγησης: 6ος 2019
- Έναρξη Χρηματοδότησης: 10ος 2019

### ΠΡΟΚΗΡΥΞΗ 1ης ΔΡΑΣΗΣ «ΕΠΙΣΤΗΜΗ ΚΑΙ ΚΟΙΝΩΝΙΑ» «200 ΧΡΟΝΙΑ ΑΠΟ ΤΗΝ ΕΛΛΗΝΙΚΗ ΕΠΑΝΑΣΤΑΣΗ»

(ΥΑ 245/2017 όπως έχει τροποποιηθεί και ισχύει 223400/19.12.2017, 77320/14.5.2018)

Προϋπολογισμός: **1.030.000 ευρώ**  
Σύνολο Αριθμού Υποβληθεισών Προτάσεων: **79**

#### Αναμενόμενο Χρονοδιάγραμμα

- Ολοκλήρωση Αξιολόγησης: 10ος-11ος 2019
- Έναρξη Χρηματοδότησης: 12ος 2019

### 2η ΠΡΟΚΗΡΥΞΗ ΕΡΕΥΝΗΤΙΚΩΝ ΕΡΓΩΝ ΕΛ.ΙΔ.Ε.Κ. ΓΙΑ ΤΗΝ ΕΝΙΣΧΥΣΗ ΜΕΤΑΔΙΔΑΚΤΟΡΩΝ ΕΡΕΥΝΗΤΩΝ/ΤΡΙΩΝ

(ΥΑ 69615/3.5.2018, ΦΕΚ 1907/29.5.2018)

Προϋπολογισμός: **16.580.000 ευρώ**  
Σύνολο Αριθμού Υποβληθεισών Προτάσεων: **1.162**

#### Αναμενόμενο Χρονοδιάγραμμα

- Ολοκλήρωση Αξιολόγησης: 3ος 2020
- Έναρξη Χρηματοδότησης: 9ος 2020

## 2η ΠΡΟΚΗΡΥΞΗ ΤΗΣ ΔΡΑΣΗΣ «ΕΠΙΣΤΗΜΗ ΚΑΙ ΚΟΙΝΩΝΙΑ» Συνεργασία ΕΛ.ΙΔ.Ε.Κ. με το Ίδρυμα Σταύρος Νιάρχος

(ΥΑ 29898/26.2.2019 ΦΕΚ 809/7.3.2019)

Προϋπολογισμός: **10.000.000 ευρώ**  
(Εκ των οποίων 5.000.000 προέρχονται από το ΙΣΝ)

### Αναμενόμενο Χρονοδιάγραμμα

- Ολοκλήρωση Αξιολόγησης: 9ος 2019
- Έναρξη Χρηματοδότησης: 3ος 2020

## ΑΝΑΜΕΝΟΜΕΝΕΣ ΔΡΑΣΕΙΣ 2019 - 2022

Οκτώ (8) Δράσεις συνολικού προϋπολογισμού **92.890.000 ευρώ** αναμένονται:

### 2019

## 3η ΠΡΟΚΗΡΥΞΗ ΤΗΣ ΔΡΑΣΗΣ «ΕΠΙΣΤΗΜΗ ΚΑΙ ΚΟΙΝΩΝΙΑ»

(ΥΑ 69615/3.5.2018, ΦΕΚ 1907/29.5.2018)

Προϋπολογισμός: **3.000.000 ευρώ**

### Αναμενόμενο Χρονοδιάγραμμα

- Υποβολή: 11ος-12ος 2019
- Ολοκλήρωση Αξιολόγησης: 11ος 2020
- Έναρξη Χρηματοδότησης: 3ος 2021

### 2020

## 2η ΠΡΟΚΗΡΥΞΗ ΕΡΕΥΝΗΤΙΚΩΝ ΕΡΓΩΝ ΕΛ.ΙΔ.Ε.Κ. ΓΙΑ ΤΗΝ ΕΝΙΣΧΥΣΗ ΤΩΝ ΜΕΛΩΝ ΔΕΠ ΚΑΙ ΕΡΕΥΝΗΤΩΝ/ΤΡΙΩΝ

(ΥΑ 69615/3.5.2018, ΦΕΚ 1907/29.5.2018)

Προϋπολογισμός: **24.500.000 ευρώ**

### Αναμενόμενο Χρονοδιάγραμμα

- Υποβολή: 1ος-2ος 2020
- Ολοκλήρωση Αξιολόγησης: 5ος 2021
- Έναρξη Χρηματοδότησης: 11ος 2021

## 3η ΠΡΟΚΗΡΥΞΗ ΥΠΟΤΡΟΦΙΩΝ ΕΛ.ΙΔ.Ε.Κ. ΓΙΑ ΥΠΟΨΗΦΙΟΥΣ ΔΙΔΑΚΤΟΡΕΣ

(ΥΑ 69615/3.5.2018, ΦΕΚ 1907/29.5.2018)

Προϋπολογισμός: **8.000.000 ευρώ**

### Αναμενόμενο Χρονοδιάγραμμα

- Υποβολή: 4ος 2020
- Ολοκλήρωση Αξιολόγησης: 4ος 2021
- Έναρξη Χρηματοδότησης: 9ος 2021

### 3η ΠΡΟΚΗΡΥΞΗ ΕΡΕΥΝΗΤΙΚΩΝ ΕΡΓΩΝ ΕΛ.ΙΔ.Ε.Κ. ΓΙΑ ΤΗΝ ΕΝΙΣΧΥΣΗ ΜΕΤΑΔΙΔΑΚΤΟΡΩΝ ΕΡΕΥΝΗΤΩΝ/ΤΡΙΩΝ

(ΥΑ 29898/26.2.2019 ΦΕΚ 809/7.3.2019)

Προϋπολογισμός: **12.250.000 ευρώ**

#### Αναμενόμενο Χρονοδιάγραμμα

- Υποβολή: 9ος 2020
- Ολοκλήρωση Αξιολόγησης: 1ος 2022
- Έναρξη Χρηματοδότησης: 7ος 2022

## 2021

### 2η ΠΡΟΚΗΡΥΞΗ ΕΡΕΥΝΗΤΙΚΩΝ ΕΡΓΩΝ ΕΛ.ΙΔ.Ε.Κ. ΓΙΑ ΤΗΝ ΠΡΟΜΗΘΕΙΑ ΕΡΕΥΝΗΤΙΚΟΥ ΕΞΟΠΛΙΣΜΟΥ ΜΕΓΑΛΗΣ ΑΞΙΑΣ

(ΥΑ 69615/3.5.2018, ΦΕΚ 1907/29.5.2018)

Προϋπολογισμός: **14.560.000 ευρώ**

#### Αναμενόμενο Χρονοδιάγραμμα

- Υποβολή: 2ος 2021
- Ολοκλήρωση Αξιολόγησης: 4ος 2022
- Έναρξη Χρηματοδότησης: 10ος 2022

### 4η ΠΡΟΚΗΡΥΞΗ ΤΗΣ ΔΡΑΣΗΣ «ΕΠΙΣΤΗΜΗ ΚΑΙ ΚΟΙΝΩΝΙΑ»

(ΥΑ 29898/26.2.2019 ΦΕΚ 809/7.3.2019)

Προϋπολογισμός: **1.000.000 ευρώ**

#### Αναμενόμενο Χρονοδιάγραμμα

- Υποβολή: 4ος 2021
- Ολοκλήρωση Αξιολόγησης: 4ος 2022
- Έναρξη Χρηματοδότησης: 9ος 2022

### 4η ΠΡΟΚΗΡΥΞΗ ΥΠΟΤΡΟΦΙΩΝ ΕΛ.ΙΔ.Ε.Κ. ΓΙΑ ΥΠΟΨΗΦΙΟΥΣ ΔΙΔΑΚΤΟΡΕΣ

(ΥΑ 29898/26.2.2019 ΦΕΚ 809/7.3.2019)

Προϋπολογισμός: **5.000.000 ευρώ**

#### Αναμενόμενο Χρονοδιάγραμμα

- Υποβολή: 6ος 2021
- Ολοκλήρωση Αξιολόγησης: 6ος 2022
- Έναρξη Χρηματοδότησης: 11ος 2022

## 2022

### 3η ΠΡΟΚΗΡΥΞΗ ΕΡΕΥΝΗΤΙΚΩΝ ΕΡΓΩΝ ΕΛ.ΙΔ.Ε.Κ. ΓΙΑ ΤΗΝ ΕΝΙΣΧΥΣΗ ΤΩΝ ΜΕΛΩΝ ΔΕΠ ΚΑΙ ΕΡΕΥΝΗΤΩΝ/ΤΡΙΩΝ







(ΥΑ 29898/26.2.2019 ΦΕΚ 809/7.3.2019)

Προϋπολογισμός: **24.580.000 ευρώ**

#### Αναμενόμενο Χρονοδιάγραμμα

- Υποβολή: 2ος 2022
- Ολοκλήρωση Αξιολόγησης: 5ος 2023
- Έναρξη Χρηματοδότησης: 11ος 2023

## ΠΡΟΓΡΑΜΜΑΤΙΣΜΟΣ ΔΡΑΣΕΩΝ 2019 -2022

-  ΑΝΑΚΟΙΝΩΣΗ ΠΡΟΚΗΡΥΞΗΣ
-  ΥΠΟΒΟΛΗ
-  ΑΞΙΟΛΟΓΗΣΗ
-  ΟΡΙΣΤΙΚΑ ΑΠΟΤΕΛΕΣΜΑΤΑ
-  ΕΛΕΓΧΟΣ ΔΙΚΑΙΟΛΟΓΗΤΙΚΩΝ
-  ΑΠΟΦΑΣΗ ΧΡΗΜΑΤΟΔΟΤΗΣΗΣ - ΕΚΤΑΜΙΕΥΣΗ

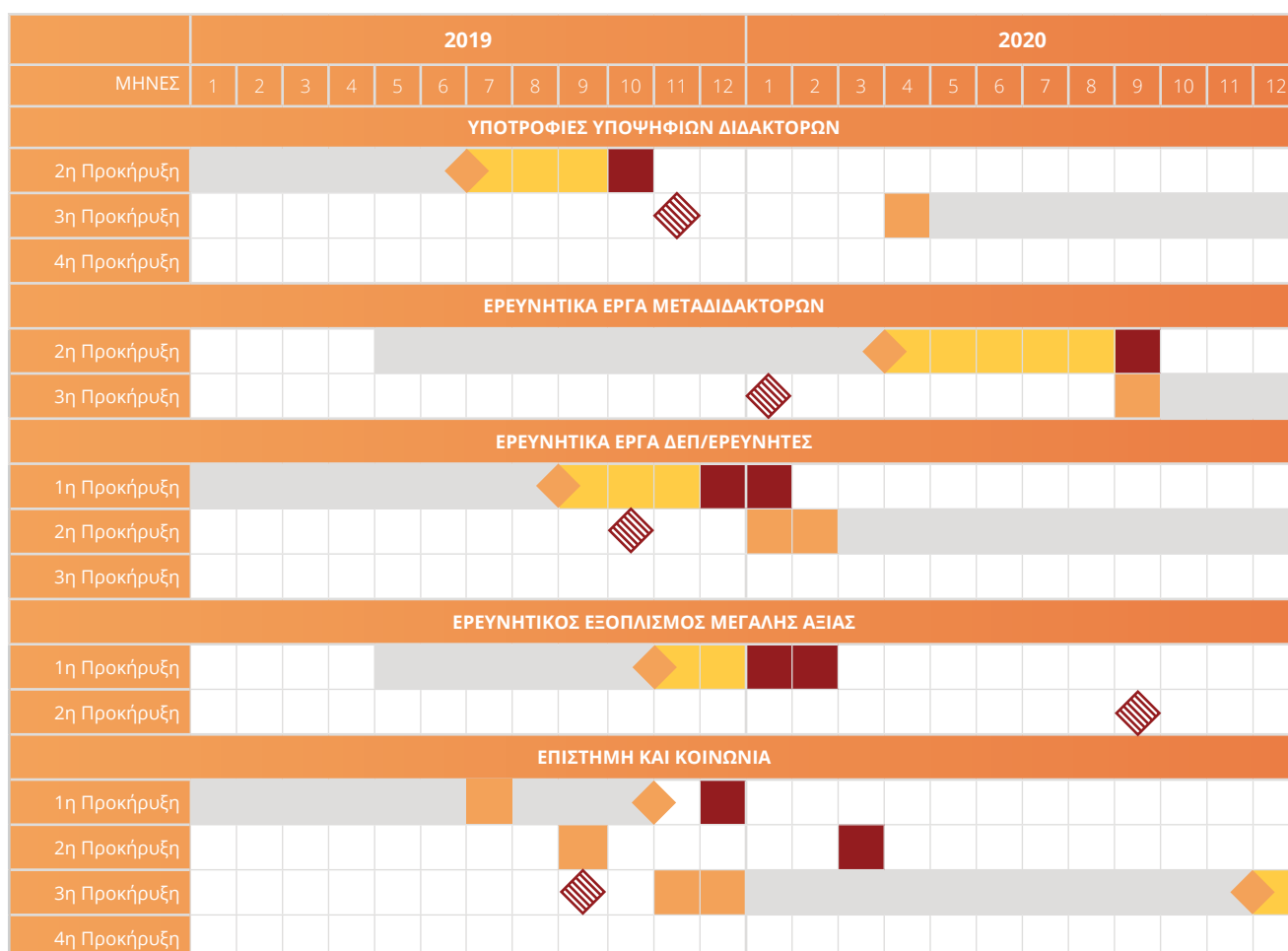

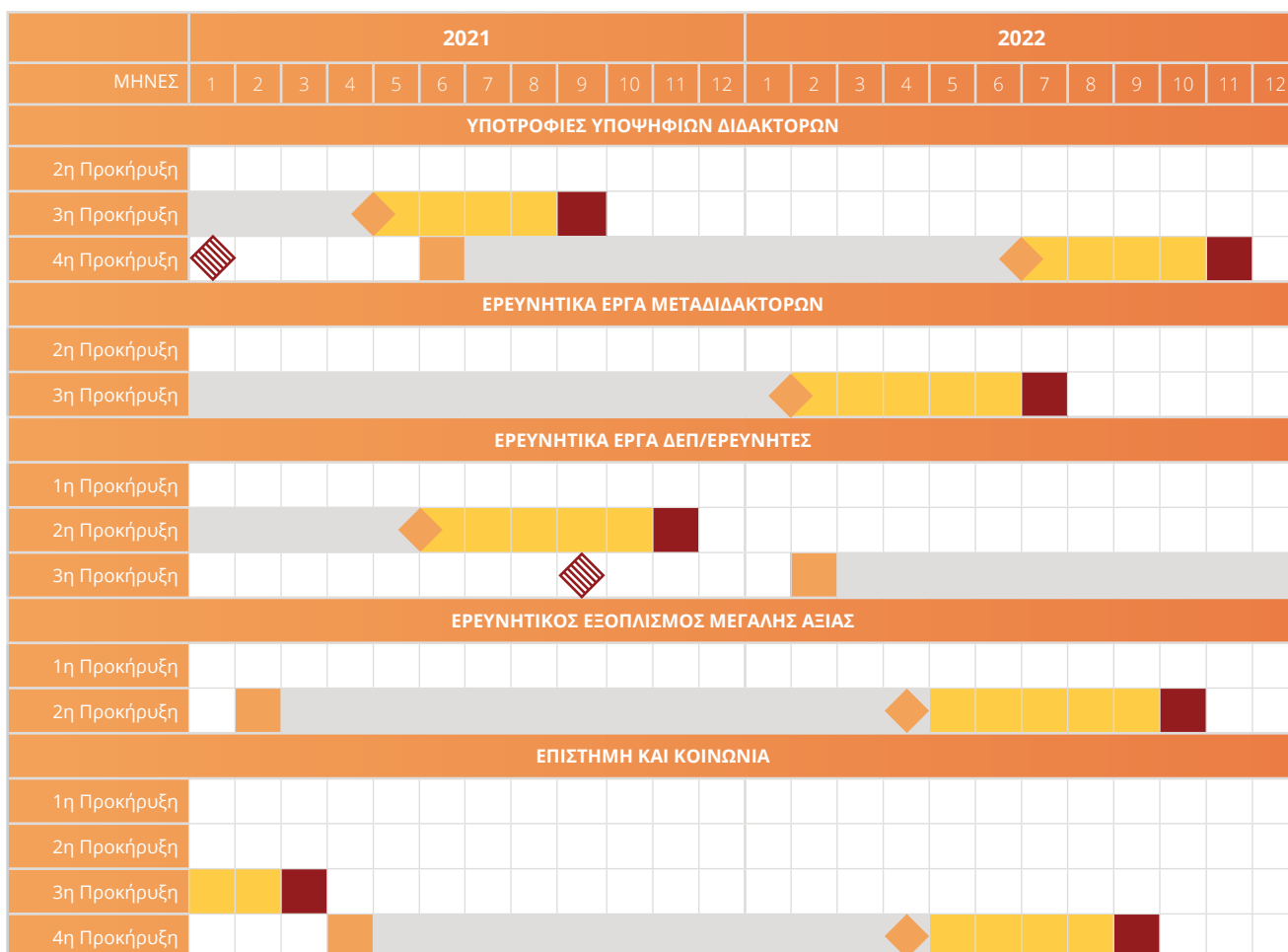

## ΕΠΙΔΡΑΣΗ ΤΩΝ ΔΥΟ ΠΡΩΤΩΝ ΔΡΑΣΕΩΝ ΤΟΥ ΕΛ.ΙΔ.Ε.Κ. ΣΤΟ ΦΑΙΝΟΜΕΝΟ ΤΗΣ ΕΚΡΟΗΣ ΣΤΟ ΕΞΩΤΕΡΙΚΟ ΚΑΙ ΤΗΣ ΕΤΕΡΟΑΠΑΣΧΟΛΗΣΗΣ ΝΕΩΝ ΕΠΙΣΤΗΜΟΝΩΝ

Σχετικά με την 1η Προκήρυξη Ερευνητικών Έργων ΕΛ.ΙΔ.Ε.Κ. για την ενίσχυση Μεταδιδακτορικών Ερευνητών/τριών σύμφωνα με τα στοιχεία του ΕΛ.ΙΔ.Ε.Κ.\*, το 21% των Μεταδιδακτόρων Ερευνητών επέστρεψε στη χώρα καθώς ζούσε και εργαζόταν στο εξωτερικό πριν από τη χρηματοδότηση του ΕΛ.ΙΔ.Ε.Κ.

Αξιοσημείωτο είναι το υψηλό ποσοστό (83%) των Μεταδιδακτόρων, οι οποίοι απαντώντας σε σχετική ερώτηση, θεωρούν ως πολύ σημαντική την παραμονή τους στη χώρα, ενώ η συντριπτική πλειοψηφία αυτών (92%) θεωρεί τη χρηματοδότηση του ΕΛ.ΙΔ.Ε.Κ. πολύ σημαντική.

Το 49% των Μεταδιδακτόρων που ζουν στην Ελλάδα θα έφευγε από τη χώρα εάν δεν λάμβανε χρηματοδότηση από το ΕΛ.ΙΔ.Ε.Κ. (βλ. Σχήμα

1), ενώ το 72% όσων επέστρεψαν από το εξωτερικό ΔΕΝ θα επέστρεφε στην Ελλάδα εάν δεν λάμβανε τη χρηματοδότηση από το ΕΛ.ΙΔ.Ε.Κ. (βλ. Σχήμα 2).

Μέσω της χρηματοδότησης του ΕΛ.ΙΔ.Ε.Κ. παραπάνω από το 80% των Μεταδιδακτόρων Ερευνητών/τριών, που απασχολούταν ήδη με την έρευνα έχει πλέον τη δυνατότητα να συνεχίσει το ερευνητικό του έργο ενώ το υπόλοιπο 17% που απασχολούταν με μη ερευνητική δραστηριότητα πριν τη χρηματοδότησή του από το ΕΛ.ΙΔ.Ε.Κ. επέστρεψε τώρα στην έρευνα.

*\*Τα εν λόγω στοιχεία συλλέχθηκαν από το ΕΛ.ΙΔ.Ε.Κ. τον Φεβρουάριο του 2019 μέσω δομημένων ερωτηματολογίων που στάλθηκαν προς τους δικαιούχους της δράσης.*

### ΑΝ ΔΕΝ ΛΑΜΒΑΝΑΤΕ ΤΗ ΧΡΗΜΑΤΟΔΟΤΗΣΗ ΤΟΥ ΕΛ.ΙΔ.Ε.Κ. ΘΑ ΦΕΥΓΑΤΕ ΑΠΟ ΤΗ ΧΩΡΑ;

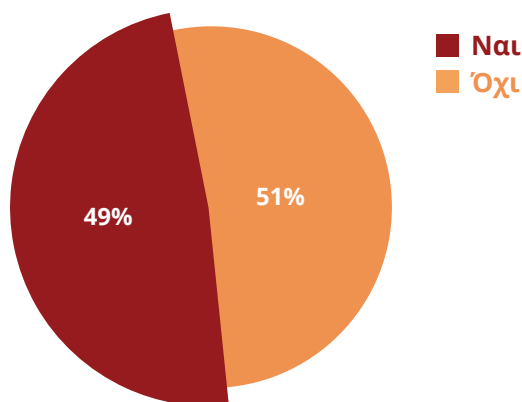

**Σχήμα 1:** Η ερώτηση αναφέρεται στους Μεταδιδακτορικούς Ερευνητές/τριες με φορέα προέλευσης Ελληνικά Πανεπιστήμια/Ερευνητικά Ιδρύματα

Πηγή Στοιχείων: ΕΛ.ΙΔ.Ε.Κ.

### ΣΕ ΠΕΡΙΠΤΩΣΗ ΠΟΥ ΔΕΝ ΛΑΜΒΑΝΑΤΕ ΧΡΗΜΑΤΟΔΟΤΗΣΗ ΑΠΟ ΤΟ ΕΛ.ΙΔ.Ε.Κ. ΘΑ ΕΠΙΣΤΡΕΦΑΤΕ ΣΤΗ ΧΩΡΑ;

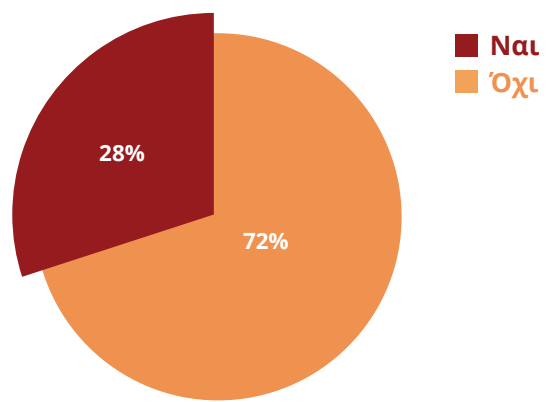

**Σχήμα 2:** Η ερώτηση αναφέρεται στους Μεταδιδακτορικούς Ερευνητές/τριες με φορέα προέλευσης Πανεπιστήμια/Ερευνητικά Ιδρύματα του εξωτερικού

Πηγή Στοιχείων: ΕΛ.ΙΔ.Ε.Κ.



Σχετικά με την 1η Προκήρυξη Υποτροφιών ΕΛ.ΙΔ.Ε.Κ. για Υποψηφίους Διδάκτορες σύμφωνα με τα στοιχεία του ΕΛ.ΙΔ.Ε.Κ\*, το 96% των Υποψηφίων Διδασκόντων που ζούσε στην Ελλάδα πριν τη χρηματοδότηση του ΕΛ.ΙΔ.Ε.Κ. παρέμεινε στη χώρα για να συνεχίσει τη διδακτορική του διατριβή.

Σημαντικό είναι το ποσοστό του 45% των Υποψηφίων Διδασκόντων οι οποίοι σε σχετική ερώτηση απάντησαν ότι θα έφευγαν από τη χώρα αν δεν λάμβαναν την υποτροφία του ΕΛ.ΙΔ.Ε.Κ., (βλ. Σχήμα 3) ενώ το 76% απάντησε ότι επέστρεψε από το εξωτερικό λόγω της υποτροφίας του ΕΛ.ΙΔ.Ε.Κ. (βλ. Σχήμα 4).

Επισημαίνεται ότι ένα σημαντικό ποσοστό (34%) των Υποψηφίων Διδασκόντων που προηγουμένως απασχολούταν σε μη ερευνητική δραστηριότητα έχει πλέον τη δυνατότητα να συνεχίσει απρόσκοπτα την έρευνα στα Ελληνικά Πανεπιστήμια και Ερευνητικούς φορείς υπο-

στηριζόμενο οικονομικά μέσω της υποτροφίας του ΕΛ.ΙΔ.Ε.Κ. Το υπόλοιπο 66% των δικαιούχων συνεχίζει την ερευνητική του δραστηριότητα μέσω της χρηματοδότησης του ΕΛ.ΙΔ.Ε.Κ.

Σε συντριπτικό ποσοστό 95% οι Υποψήφιοι Διδάκτορες θεωρούν την υποτροφία του ΕΛ.ΙΔ.Ε.Κ. πολύ σημαντική, ενώ υψηλό είναι και το ποσοστό (79%) που θεωρεί την παραμονή του στη χώρα πολύ σημαντική.

Επισημαίνεται ότι το 74% των δικαιούχων πιστεύει ότι η υποτροφία τους επιτρέπει να αφοσιωθούν στη διδακτορική τους διατριβή χωρίς να ετεροαπασχολούνται.

*\*Τα εν λόγω στοιχεία συλλέχθηκαν από το ΕΛ.ΙΔ.Ε.Κ. τον Φεβρουάριο του 2019 μέσω δομημένων ερωτηματολογίων που στάλθηκαν προς τους δικαιούχους της δράσης.*

### ΣΕ ΠΕΡΙΠΤΩΣΗ ΠΟΥ ΔΕΝ ΛΑΜΒΑΝΑΤΕ ΥΠΟΤΡΟΦΙΑ ΑΠΟ ΤΟ ΕΛ.ΙΔ.Ε.Κ. ΘΑ ΕΠΙΣΤΡΕΦΑΤΕ ΣΤΗ ΧΩΡΑ;

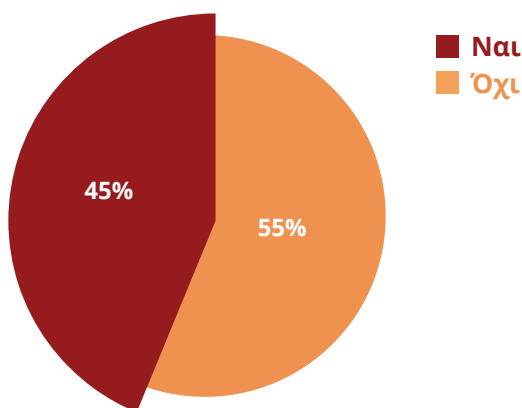

**Σχήμα 3:** Η ερώτηση αναφέρεται στους Υποψηφίους Διδάκτορες με φορέα προέλευσης Ελληνικά Πανεπιστήμια/Ερευνητικά Ιδρύματα

Πηγή Στοιχείων: ΕΛ.ΙΔ.Ε.Κ.

### ΑΝ ΔΕΝ ΛΑΜΒΑΝΑΤΕ ΤΗΝ ΥΠΟΤΡΟΦΙΑ ΤΟΥ ΕΛ.ΙΔ.Ε.Κ. ΘΑ ΦΕΥΓΑΤΕ ΑΠΟ ΤΗ ΧΩΡΑ;

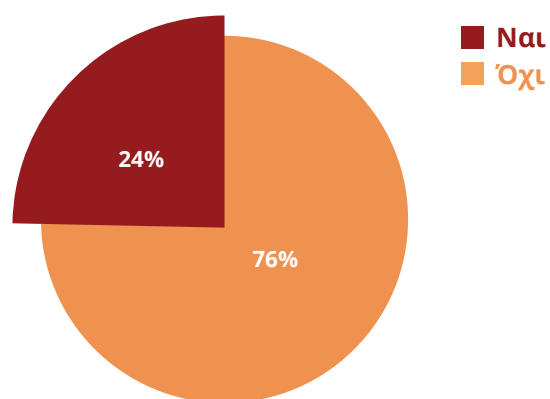

**Σχήμα 4:** Η ερώτηση αναφέρεται στους Υποψηφίους Διδάκτορες με φορέα προέλευσης Πανεπιστήμια/Ερευνητικά Ιδρύματα του εξωτερικού

Πηγή Στοιχείων: ΕΛ.ΙΔ.Ε.Κ.

## ΕΞΩΣΤΡΕΦΕΙΑ & ΣΥΝΕΡΓΑΣΙΕΣ

### ΣΤΡΑΤΗΓΙΚΟΙ ΣΤΟΧΟΙ

Οι στρατηγικοί στόχοι για την εξωστρέφεια του Ιδρύματος μπορούν να αναπτυχθούν σε δύο βασικούς πυλώνες οι οποίοι αφορούν:

- A.** Στην προσέλκυση χρηματοδοτικών πόρων και τη διάθεσή τους αφενός για τη συνέχιση των υφιστάμενων δράσεων του Ιδρύματος για την υποστήριξη των νέων επιστημόνων της χώρας και αφετέρου για εμβληματικές ή άλλες δράσεις με ιδιαίτερη στόχευση και χαρακτήρα. Τέτοιες δράσεις μπορούν να αφορούν π.χ. στη διασύνδεση της Έρευνας με την Καινοτομία ή στη δημιουργία δράσεων που θα φέρνουν σε επαφή διαφορετικές επιστήμες με ιδιαίτερα ενδιαφέροντες κοινούς τόπους, όπως ο πολιτισμός και η επιστήμη ή οι τέχνες με την επιστήμη.
- B.** Στην ανάπτυξη συνεργασιών υψηλού κύρους με αντίστοιχους φορείς του εξωτερικού αλλά και την δημιουργία διαύλων επικοινωνίας και δεσμών με την ελληνική ακαδημαϊκή/ερευνητική και επιχειρηματική κοινότητα του εξωτερικού.

Για τον λόγο αυτό έχει πραγματοποιηθεί αναλυτική χαρτογράφηση των δυνητικών φορέων/οργανισμών με τους οποίους το ΕΛ.ΙΔ.Ε.Κ. δύναται να πραγματοποιήσει μελλοντική συνεργασία.

### **Ενδεικτικά το ΕΛ.ΙΔ.Ε.Κ. στοχεύει σε συνεργασίες με:**

- Διεθνούς φήμης θεσμούς και Ιδρύματα του εξωτερικού με σκοπό τη σχεδίαση κοινών δράσεων και την ανταλλαγή καλών πρακτικών.
- Χρηματοπιστωτικά Ιδρύματα με ιδιαίτερο ενδιαφέρον σε στοχευμένες δράσεις που να αφορούν την ανάδειξη των αποτελεσμάτων ή/και την καινοτομία που προέρχεται από την ερευνητική δραστηριότητα.
- Κοινωνική Ιδρύματα της χώρας ή του εξωτερικού τα οποία λόγω του χαρακτήρα τους μπορούν να αποτελέσουν στρατηγικούς συμμάχους για την εκπλήρωση των σκοπών του ΕΛ.ΙΔ.Ε.Κ.
- Διεθνούς φήμης Πανεπιστήμια & Ερευνητικά Κέντρα του Εξωτερικού μέσω των οποίων μπορούν να σχεδιαστούν δράσεις και πρακτικές οι οποίες σκοπό θα έχουν να ενδυναμώσουν τις σχέσεις του εγχώριου ακαδημαϊκού και ερευνητικού προσωπικού με το προσωπικό των εν λόγω Ιδρυμάτων.
- Την επιχειρηματική κοινότητα τόσο της Ελλάδος όσο και του εξωτερικού με τον προφανή στόχο της προσέλκυσης πόρων για τον σχεδιασμό και την υλοποίηση δράσεων διασύνδεσης της έρευνας και της καινοτομίας.
- Την Ελληνική κοινότητα της διασποράς, η οποία έχει τη δυναμική να αποτελέσει έναν ισχυρό σύμμαχο στο πλευρό του ΕΛ.ΙΔ.Ε.Κ.

### **Ειδικότερα επίκεινται ενέργειες εξωστρέφειας και συνεργασίες με τους παρακάτω φορείς:**

- Δίκτυο Πράξη/ΙΤΕ
- Ίδρυμα Ωνάση
- ERCEA: Διοργάνωση workshop με στόχο την απόκτηση τεχνογνωσίας του ΕΛ.ΙΔ.Ε.Κ. σε θέματα αξιολόγησης
- Joint Research Centre of the European Commission

### **Αναφορικά με την εξωστρέφεια του Ιδρύματος έχουν υλοποιηθεί έως σήμερα οι παρακάτω ενέργειες:**

**Ιανουάριος 2018** – Συνάντηση με το European Research Council στις Βρυξέλλες. Ενημέρωση του Συμβουλίου για τη δράση του ΕΛ.ΙΔ.Ε.Κ. με σκοπό τη δημιουργία διαύλων επικοινωνίας και στρατηγικών συμμαχιών σε πεδία κοινού ενδιαφέροντος.

**Ιανουάριος 2018** – Συνάντηση με την Ευρωπαϊκή Τράπεζα Επενδύσεων με σκοπό την ενημέρωση των στελεχών της για την πορεία και την πρόοδο του Ιδρύματος αλλά και τη

διερεύνηση δυνατοτήτων συνέχισης της χρηματοδότησης.

**Φεβρουάριος 2018** – Επίσκεψη στο Πανεπιστήμιο Texas A&M. Συναντήσεις με την εκεί ακαδημαϊκή και ερευνητική κοινότητα και ειδικότερα με την ιδιαίτερα δυναμική ελληνική κοινότητα που δραστηριοποιείται εκεί. Από την επίσκεψη προέκυψε ένα μνημόνιο συνεργασίας με σκοπό τη στενότερη διασύνδεση των δύο Ιδρυμάτων αναφορικά με ερευνητικές ή/και άλλες δραστηριότητες κοινού ενδιαφέροντος.

**Απρίλιος 2018** – Έναρξη επαφών μέσω της Κινεζικής Πρεσβείας με σκοπό τη δημιουργία δεσμών με αντίστοιχους φορείς της Κίνας (NNSFC).

**Μάιος 2018** – Έναρξη επαφών μέσω της Ισραηλινής Πρεσβείας με σκοπό τη δημιουργία δεσμών με αντίστοιχους φορείς του Ισραήλ.

Ιούνιος 2018 – Συνάντηση εργασίας με Κοινωνική Ιδρύματα της χώρας με σκοπό τη δημιουργία δεσμών και τη συνεργασία σε τομείς και δράσεις κοινού ενδιαφέροντος. Τονίζεται ότι με πρωτοβουλία του ΥΠΠΕΘ για πρώτη φορά βρίσκονται σε επαφή και επικοινωνία όλα τα Ιδρύματα της χώρας τα οποία είναι προσανατολισμένα στη στήριξη της έρευνας. Πρώτος στόχος η επικοινωνία και ο μεταξύ τους συντονισμός για την επίτευξη βέλτιστων αποτελεσμάτων.

**Ιούνιος 2018** – Συνάντηση Εργασίας του ΕΛ.ΙΔ.Ε.Κ. με το European Research Council (ERC) στην Αθήνα με στόχο την ανταλλαγή τεχνογνωσίας και καλών πρακτικών σε θέματα κοινού ενδιαφέροντος. Η συνάντηση αυτή αποτελεί την εναρκτήρια εκδήλωση σε μια συνεχή ακολουθία επαφών και συνεργασίας με σκοπό την ενδυνάμωση του ΕΛ.ΙΔ.Ε.Κ. μέσα από στρατηγικούς συμμάχους του βεληνεκούς του ERC.

**Οκτώβριος 2018** - Υπογραφή Μνημονίου Συνεργασίας μεταξύ του Ελληνικού Ιδρύματος Έρευνας και Καινοτομίας (ΕΛ.ΙΔ.Ε.Κ.) και του TEXAS A&M Engineering Experiment Station (TEES), μέρος του Πανεπιστημίου Texas A&M με σκοπό την ανάπτυξη ωφέλιμων συνεργασιών για την ενίσχυση της έρευνας και των Ελλήνων Επιστημόνων.

**Νοέμβριος 2018** - Επίσκεψη στο Qatar National Research Fund με στόχο την ανάπτυξη συνεργατικών δράσεων για την ενίσχυση της ποιοτικής έρευνας και της διεθνούς επιστημονικής κινητικότητας.

## ΠΡΟΒΟΛΗ, ΔΙΑΧΥΣΗ ΚΑΙ ΑΝΑΓΝΩΡΙΣΙΜΟΤΗΤΑ ΤΟΥ ΕΡΓΟΥ ΤΟΥ ΕΛ.ΙΔ.Ε.Κ.

### ΠΡΟΒΟΛΗ ΧΡΗΜΑΤΟΔΟΤΟΥΜΕ- ΝΩΝ ΕΡΕΥΝΗΤΙΚΩΝ ΕΡΓΩΝ ΑΠΟ ΤΟ ΕΛ.ΙΔ.Ε.Κ.

Προβολή των χρηματοδοτούμενων ερευνητικών έργων με επιστημονικούς υπεύθυνους Μεταδιδάκτορες Ερευνητές/τριες (1η Προκήρυξη) σε ειδική e-ενότητα στο site του ΕΛ.ΙΔ.Ε.Κ.

## Β. ΟΙΚΟΝΟΜΙΚΟΣ ΑΠΟΛΟΓΙΣΜΟΣ 2018

Με την με αρ. πρωτ.14462/25-6-2019 απόφαση της 56ης Συνεδρίασης του Επιστημονικού Συμβουλίου (ΑΔΑ: ΨΛΥ046Μ77Γ-4Φ5) εγκρίθηκαν οι οικονομικές καταστάσεις του ΕΛΙΔΕΚ για το έτος 2018. (ΠΑΡΑΡΤΗΜΑ 1)

## ΕΚΔΗΛΩΣΕΙΣ

8-16 ΣΕΠΤΕΜΒΡΙΟΥ 2018: ΔΥΝΑΜΙΚΗ ΠΡΩΤΗ ΠΑΡΟΥΣΙΑ ΤΟΥ ΕΛ.ΙΔ.Ε.Κ. ΣΤΗΝ 83Η ΔΙΕΘΝΗ ΕΚΘΕΣΗ ΘΕΣΣΑΛΟΝΙΚΗΣ (ΔΕΘ)

Βασικός στόχος της παρουσίας του ΕΛ.ΙΔ.Ε.Κ. στο μεγαλύτερο εκθεσιακό γεγονός της χώρας ήταν να παρουσιάσει στους επισκέπτες της έκθεσης τα αποτελέσματα των δράσεων του για το χρονικό διάστημα 2017-2018 και τον σχεδιασμό των επόμενων δράσεων για το χρονικό διάστημα 2018-2019. Στο πλαίσιο της έκθεσης ο Διευθυντής του ΕΛ.ΙΔ.Ε.Κ. Δρ. Νεκτάριος Νασίκας πραγματοποίησε ομιλία με τίτλο: «ΕΛ.ΙΔ.Ε.Κ.: Σημαντικό αντίδοτο στο φαινόμενο brain drain» το Σάββατο 8 Σεπτεμβρίου στην Ανοικτή Εκδήλωση της Γενικής Γραμματείας Έρευνας και Τεχνολογίας (ΓΓΕΤ) στον κεντρικό χώρο εκδηλώσεων του Περιπτέρου 14.

## ΠΑΡΑΡΤΗΜΑ 1



ΕΛΛΗΝΙΚΗ ΔΗΜΟΚΡΑΤΙΑ  
ΥΠΟΥΡΓΕΙΟ ΠΑΙΔΕΙΑΣ, ΕΡΕΥΝΑΣ ΚΑΙ ΘΡΗΣΚΕΥΜΑΤΩΝ  
ΕΛΛΗΝΙΚΟ ΙΔΡΥΜΑ ΕΡΕΥΝΑΣ ΚΑΙ ΚΑΙΝΟΤΟΜΙΑΣ

Ταχ. Διεύθυνση: Βασ. Σοφίας 127, 115 21 Αθήνα

Ιστοσελίδα: [www.elidek.gr](http://www.elidek.gr)

Τμήμα Διοικητικών Υπηρεσιών

Πληροφορίες: Χριστίνα Κούρτη

Τηλ. Επικ.: 210 6412410, 420, Φαξ: 210 6412429

Ηλ. Διεύθυνση: [info@elidek.gr](mailto:info@elidek.gr)  
[secretariat@elidek.gr](mailto:secretariat@elidek.gr)

Ημερομ.: 25.06.2019

Α.Π.: 14462

### **ΑΠΟΦΑΣΗ ΕΠΙΣΤΗΜΟΝΙΚΟΥ ΣΥΜΒΟΥΛΙΟΥ 56<sup>η</sup> Συνεδρίαση, 25/06/2019**

#### **Θέμα 7<sup>ο</sup>: Έγκριση Οικονομικών Καταστάσεων 2018**

#### **Το Επιστημονικό Συμβούλιο του Ελληνικού Ιδρύματος Έρευνας και Καινοτομίας**

Έχοντας υπόψη:

1. το Ν. 4429/2016 (ΦΕΚ Α' 199) «Ελληνικό Ίδρυμα Έρευνας και Καινοτομίας και άλλες διατάξεις», όπως ισχύει, και ιδίως τα άρθρα 2, 3 4 και 8 παρ. 9 και 10 αυτού,
2. τα άρθρα 58 παρ. 4 περ. α', 59 έως 63, 64 παρ. 1, 65 παρ. 2, 66 παρ. 2 περ. γ και 87 παρ. 12δ Ν. 4485/2017 «Οργάνωση και λειτουργία της ανώτατης εκπαίδευσης, ρυθμίσεις για την έρευνα και άλλες διατάξεις» (Α' 114), όπως ισχύουν,
3. την υπ' αριθ. 195245/15.11.2018 Απόφαση των Υπουργών Παιδείας, Έρευνας και Θρησκευμάτων, Οικονομικών και Διοικητικής Ανασυγκρότησης «Εσωτερικός Κανονισμός Λειτουργίας Ελληνικού Ιδρύματος Έρευνας και Καινοτομίας (ΕΛ.ΙΔ.Ε.Κ.)» (Β' 5252),
4. τη με Α.Π. 7779/18.12.2017 Απόφαση του Ε.Σ. του ΕΛ.ΙΔ.Ε.Κ. περί έγκρισης της 2<sup>ης</sup> τροποποίησης του προϋπολογισμού του ΕΛ.ΙΔ.Ε.Κ. για το οικονομικό έτος 2018 (ΑΔΑ: 6ΙΞΦ46Μ77Γ-730)
5. τη με Α.Π. 223152/Β2/31.1.20218 Απόφαση του Υπουργού Παιδείας, Έρευνας και Θρησκευμάτων «Έγκριση 2<sup>ης</sup> τροποποίησης προϋπολογισμού του Ελληνικού Ιδρύματος Έρευνας και Καινοτομίας (ΕΛΙΔΕΚ), για το οικονομικό έτος 2018» (ΑΔΑ: ΩΘ3Λ4653ΠΣ-3ΦΚ),
6. τη με Α.Π. 34354/Β2/5.3.2019 Απόφαση του Υπουργού Παιδείας, Έρευνας και Θρησκευμάτων με την οποία εγκρίθηκε ο προϋπολογισμός του Ιδρύματος οικονομικού έτους 2019 (ΑΔΑ: 6Φ1Ζ4653ΠΣ-ΞΗΣ),
7. τη με Α.Π. 288/03.04.2017 Απόφαση του Αναπληρωτή Υπουργού Παιδείας, Έρευνας και Θρησκευμάτων περί συγκρότησης του Επιστημονικού Συμβουλίου του ΕΛ.ΙΔ.Ε.Κ. (ΥΟΔΔ 173), όπως αυτή ισχύει μετά την 1η τροποποίησή της από την υπ' αριθμ. 29705/22.2.2018 Απόφαση του Αναπληρωτή Υπουργού Παιδείας, Έρευνας και Θρησκευμάτων (ΥΟΔΔ 138), την 2η τροποποίησή της από την υπ' αριθμ. 123829/25.7.2018 Απόφαση του Αναπληρωτή Υπουργού Παιδείας, Έρευνας και

- Θρησκευμάτων (ΥΟΔΔ 427) και την 3η τροποποίησή της από την υπ' αριθμ. 217130/28.12.2018 Απόφαση του Αναπληρωτή Υπουργού Παιδείας, Έρευνας και Θρησκευμάτων (ΥΟΔΔ 777),
8. τη με Α.Π. 3336/05.09.2018 απόφαση της 25ης Συνεδρίασης του Ε.Σ. του ΕΛ.ΙΔ.Ε.Κ., με την οποία Πρόεδρος του Ε.Σ. εξελέγη ο Καθηγ. Ξενοφών Βερούκιος,
  9. τη με Α.Π. 301/04.08.2017 απόφαση της 6ης Συνεδρίασης του Ε.Σ. του ΕΛ.ΙΔ.Ε.Κ., με την οποία διορίστηκε Διευθυντής του ΕΛ.ΙΔ.Ε.Κ. ο Δρ. Νεκτάριος Νασίκας (ΥΟΔΔ 436),
  10. την με Α.Π. 12105/23.04.2019 απόφαση της 52ης Συνεδρίασης του Ε.Σ. του ΕΛ.ΙΔ.Ε.Κ. περί ανάθεσης αρμοδιοτήτων στον Διευθυντή του Ιδρύματος,
  11. την με Α.Π. 14341/21.06.2019 εισήγηση της Προϊσταμένης των Οικονομικών Υπηρεσιών του ΕΛ.ΙΔ.Ε.Κ., κας Π. Ξυνογαλά,
  12. την με Α.Π. 14360/24.06.2019 εισήγηση του Διευθυντή του ΕΛ.ΙΔ.Ε.Κ., Δρ. Νεκταρίου Νασίκα.

#### **Αποφασίζει ομόφωνα**

**Την έγκριση των ακόλουθων Οικονομικών Καταστάσεων για το Οικονομικό Έτος 2018, οι οποίες επισυνάπτονται (Παράρτημα) στην παρούσα ως αναπόσπαστα τμήματα αυτής:**

- **Ισολογισμός 31ης Δεκεμβρίου 2018**
- **Κατάσταση Λογαριασμού Αποτελεσμάτων Χρήσεως**
- **Κατάσταση Λογαριασμού Γενικής Εκμετάλλευσης**
- **Προϋπολογισμός - Απολογισμός 2018**
- **Πίνακας Διαθέσεως Αποτελεσμάτων**
- **Προσάρτημα του Ισολογισμού της 31<sup>η</sup> Δεκεμβρίου 2018**
- **Υπόδειγμα Επιστολής Διαβεβαίωσης προς τους Ορκωτούς Ελεγκτές Λογιστές κ. Μάριο Γεωργίου (Α.Μ. Σ.Ο.Ε.Λ. 12951) και κ. Σωτήριο Σώκο (Α.Μ. Σ.Ο.Ε.Λ. 17011) της ελεγκτικής εταιρείας «Ελεγκτικές Υπηρεσίες Α.Ε.»**
- **Εκθεση διαχείρισης του Επιστημονικού Συμβουλίου του ΕΛ.ΙΔ.Ε.Κ.**

**Ο Πρόεδρος του Επιστημονικού Συμβουλίου**

**Ομότιμος Καθηγ. Ξενοφών Βερούκιος**

Παράρτημα: Οικονομικές Καταστάσεις για το Οικονομικό Έτος 2018

Εσωτ.Διανομή: Πρόεδρος και Μέλη ΕΣ  
Διευθυντής και Αναπληρωτές Διευθυντές  
Τμήμα Οικονομικών Υπηρεσιών



ΕΛΛΗΝΙΚΟ ΙΔΡΥΜΑ ΕΡΕΥΝΑΣ ΚΑΙ ΚΑΙΝΟΤΟΜΙΑΣ ΝΠΔΔ (μη κερδοσκοπικό) Ν. 4429/2016 (ΦΕΚ Α - 199/21.10.2016) ΚΑΤΑΣΤΑΣΗ ΛΟΓΑΡΙΑΣΜΟΥ ΓΕΝΙΚΗΣ ΕΚΜΕΤΑΛΛΕΥΣΗΣ (Λ/ΒΘ) 3η ΕΤΑΙΡΙΚΗ ΧΡΗΣΗ (1 Ιανουαρίου 2018 - 31 Δεκεμβρίου 2018)		Ποσό Κλειόμενης Χρήσεως 2018	Ποσό Κλειόμενης Χρήσεως 2018
<b>Χ Ρ Ε Ψ Η</b>			
<b>4. Οργανικά έσοδα</b>			
60. Αμοιβές & Έσοδα προσωπικού	224.369,94		96.000.000,00
61. Αμοιβές & Έσοδα τρίτων	236.372,69		0,00
62. Παροχές τρίτων	33.966,92		1.334.976,34
63. Φόροι - Τέλη (τμήν των ενσωματούμενων στο λειτουργικό κόστος)	0,00		0,00
64. Διάφορα Έσοδα			
64.00. Έσοδα μεταφορών	888,00		
64.01. Έσοδα ταξιδίων	18.939,94		
64.02. Έσοδα προβολής & διαφημίσεως	47.798,27		
64.03. Έσοδα επιδείξεων - επιδείξεων	0,00		
64.04. Ειδικά έσοδα προώθησεως εξοργιών	744,00		
64.05. Συνδρομές - Εισφορές	0,00		
64.06. Δωρεές - Επιχορηγήσεις	0,00		
64.07. Έντυπα και γραφική ύλη	10.385,41		
64.08. Υλικά άμεσης αναλώσεως	936,49		
64.09. Έσοδα δημοσιευσεων	322,40		
64.10. Έσοδα συμμετοχών & χρεωγράφων	0,00		
64.12. Ζημιές από πώληση συμμετοχών & χρεωγράφων	0,00		
64.99. Διάφορα	4.462,90		
65. Τόκοι και συναφή έσοδα	92,13		
66. Αποσβέσεις παγίων στοιχείων ενσωματωμένες στο λειτουργικό κόστος	27.655,66		
68. Προβλεπόμενες εκμεταλλεύσεως	0,00		
82.00 Έσοδα Προγραμματικών Χρήσεων	874,50		
Συνολικό κόστος	607.789,25		
<b>Συνολικό Έξοδων Εκμεταλλεύσεως</b>	<b>607.789,25</b>	<b>Σύνολο Εσόδων Εκμεταλλεύσεως</b>	<b>97.334.976,34</b>
Κέρδη εκμεταλλεύσεως	96.727.187,09	Ζημία εκμεταλλεύσεως	0,00
<b>ΓΕΝΙΚΟ ΣΥΝΟΛΟ</b>	<b>97.334.976,34</b>	<b>ΓΕΝΙΚΟ ΣΥΝΟΛΟ</b>	<b>97.334.976,34</b>
Αθήνα, 25/06/2019			
Ο Πρόεδρος του Επιστημονικού Συμβουλίου του Ελληνικού Ιδρύματος Έρευνας και Καινοτομίας	Ο Διευθυντής του Ελληνικού Ιδρύματος Έρευνας και Καινοτομίας	Η Προϊσταμένη Οικονομικών Υπηρεσιών του Ελληνικού Ιδρύματος Έρευνας και Καινοτομίας	ΠΑΝΑΓΙΩΤΑ ΞΥΝΟΓΙΑΛΑ
ΟΜΩΤΙΜΟΣ ΚΑΘΗΓΗΤΗΣ ΞΕΝΟΦΩΝ ΒΕΡΥΚΙΟΣ	ΔΡ. ΝΕΚΤΑΡΙΟΣ ΝΑΣΙΚΑΣ		



ΒΑΣΙΚΑ ΟΙΚΟΝΟΜΙΚΑ ΜΕΓΕΘΗ	ΠΡΟΥΠΟΛΟΓΙΣΜΟΣ 2018	ΑΠΟΛΟΓΙΣΜΟΣ 2018	ΒΑΣΙΚΑ ΟΙΚΟΝΟΜΙΚΑ ΜΕΓΕΘΗ
<b>I.ΕΣΟΔΑ (=1+2+3+4+5+6+7)</b>	<b>37.299.630,00</b>	<b>97.334.976,34</b>	<b>I.ΕΣΟΔΑ (=1+2+3+4+5+6+7)</b>
<b>1. Πωλήσεις (=α+β)</b>	<b>0,00</b>	<b>0,00</b>	<b>1. Πωλήσεις (=α+β)</b>
α) Πωλήσεις εμπορευμάτων Προϊόντων, λοιπών αποθεμάτων και άχρηστου υλικού	0,00	0,00	α) Πωλήσεις εμπορευμάτων Προϊόντων, λοιπών αποθεμάτων και άχρηστου υλικού
β) Πωλήσεις υπηρεσιών	0,00	0,00	β) Πωλήσεις υπηρεσιών
<b>2. Επιχορηγήσεις (=γ+δ+ε+στ)</b>	<b>36.000.000,00</b>	<b>96.000.000,00</b>	<b>2. Επιχορηγήσεις (=γ+δ+ε+στ)</b>
γ) Τακτικού Προϋπολογισμού	36.000.000,00	36.000.000,00	γ) Τακτικού Προϋπολογισμού
δ) Εγκεκριμένοι Πόροι ΠΔΕ (βάσει ήδη υπογεγραμμένων ΣΔΕ)	0,00	60.000.000,00	δ) Εγκεκριμένοι Πόροι ΠΔΕ (βάσει ήδη υπογεγραμμένων ΣΔΕ)
ε) Ε.Ε.	0,00	0,00	ε) Ε.Ε.
στ) Λοιπές	0,00	0,00	στ) Λοιπές
<b>3. Έσοδα παρεπόμενων ασχολιών</b>	<b>0,00</b>	<b>0,00</b>	<b>3. Έσοδα παρεπόμενων ασχολιών</b>
<b>4. Έσοδα Κεφαλαίων (Τόκοι Πιστωτικοί)</b>	<b>1.299.630,00</b>	<b>1.334.976,34</b>	<b>4. Έσοδα Κεφαλαίων (Τόκοι Πιστωτικοί)</b>
<b>5. Ιδιοπαράγωγη παγίων</b>	<b>0,00</b>	<b>0,00</b>	<b>5. Ιδιοπαράγωγη παγίων</b>
<b>6. Λοιπά Έσοδα</b>	<b>0,00</b>	<b>0,00</b>	<b>6. Λοιπά Έσοδα</b>
<b>7. Έκτακτα και Ανόργανα Έσοδα</b>	<b>0,00</b>	<b>0,00</b>	<b>7. Έκτακτα και Ανόργανα Έσοδα</b>
<b>II.ΕΞΟΔΑ (=8+9+10+11+12+13+14+15+16)</b>	<b>1.436.303,00</b>	<b>754.129,16</b>	<b>II.ΕΞΟΔΑ (=8+9+10+11+12+13+14+15+16)</b>
<b>8. Αμοιβές και Έξοδα Προσωπικού (=ζ+η+θ)</b>	<b>239.995,00</b>	<b>224.369,94</b>	<b>8. Αμοιβές και Έξοδα Προσωπικού (=ζ+η+θ)</b>
ζ) Αμοιβές έμμισθου και ημερομίσθιου προσωπικού	193.216,00	179.727,00	ζ) Αμοιβές έμμισθου και ημερομίσθιου προσωπικού
η) Εργοδοτικές εισφορές και επιβαρύνσεις έμμισθου και ημερομίσθιου προσωπικού	46.779,00	44.642,94	η) Εργοδοτικές εισφορές και επιβαρύνσεις έμμισθου και ημερομίσθιου προσωπικού
θ) Παρεπόμενες Παροχές και έξοδα προσωπικού	0,00	0,00	θ) Παρεπόμενες Παροχές και έξοδα προσωπικού
<b>9. Αμοιβές και Έξοδα Τρίτων</b>	<b>328.716,00</b>	<b>236.372,69</b>	<b>9. Αμοιβές και Έξοδα Τρίτων</b>
<b>10. Παροχές Τρίτων</b>	<b>54.042,00</b>	<b>34.841,42</b>	<b>10. Παροχές Τρίτων</b>
Εκ των οποίων Ηλεκτρικό Ρεύμα - φωταέριο- Υδρευση - Τηλεπικοινωνίες	23.000,00	9.782,49	Εκ των οποίων Ηλεκτρικό Ρεύμα - φωταέριο- Υδρευση - Τηλεπικοινωνίες
Εκ των οποίων Ενοίκια	22.384,00	21.144,99	Εκ των οποίων Ενοίκια
Εκ των οποίων Ασφάλιστρα	0,00	0,00	Εκ των οποίων Ασφάλιστρα
Εκ των οποίων Επισκευές και Συντηρήσεις	8.558,00	3.913,94	Εκ των οποίων Επισκευές και Συντηρήσεις
<b>11. Φόροι (συμπεριλαμβανομένου και φόρου εισοδήματος χρήσης)</b>	<b>115.256,00</b>	<b>115.003,95</b>	<b>11. Φόροι (συμπεριλαμβανομένου και φόρου εισοδήματος χρήσης)</b>
Εκ των οποίων Φόρος Εισοδήματος Χρήσης	115.256,00	115.003,95	Εκ των οποίων Φόρος Εισοδήματος Χρήσης
<b>12. Διάφορα Έξοδα</b>	<b>596.099,00</b>	<b>84.457,41</b>	<b>12. Διάφορα Έξοδα</b>
Εκ των οποίων Μεταβιβάσεις Εισοδημάτων σε Τρίτους (δωρεές, επιχορηγήσεις)	378.000,00	0,00	Εκ των οποίων Μεταβιβάσεις Εισοδημάτων σε Τρίτους (δωρεές, επιχορηγήσεις)
<b>13. Τόκοι και συναφή έξοδα</b>	<b>100,00</b>	<b>92,13</b>	<b>13. Τόκοι και συναφή έξοδα</b>
Εκ των οποίων δαπάνες προμηθειών πληρωτέες στο κράτος επί των δανείων που έχουν ληφθεί με την εγγύηση του Ελληνικού Δημοσίου	0,00	0,00	Εκ των οποίων δαπάνες προμηθειών πληρωτέες στο κράτος επί των δανείων που έχουν ληφθεί με την εγγύηση του Ελληνικού Δημοσίου
<b>14. Έκτακτα και Ανόργανα Έξοδα</b>	<b>500,00</b>	<b>0,00</b>	<b>14. Έκτακτα και Ανόργανα Έξοδα</b>
<b>15. Καθαρή Κτήση Παγίων (ομάδα 1). Η διαφορά μεταξύ αγορών και πωληθέντων παγίων κατά τη χρήση.</b>	<b>101.595,00</b>	<b>58.991,62</b>	<b>15. Καθαρή Κτήση Παγίων (ομάδα 1). Η διαφορά μεταξύ αγορών και πωληθέντων παγίων κατά τη χρήση.</b>
Εκ των οποίων έπιπλα και λοιπός εξοπλισμός	54.651,00	35.282,82	Εκ των οποίων έπιπλα και λοιπός εξοπλισμός
<b>16. Αγορές χρήσης (ομάδα 2). Η ομάδα 2 εξοδοποιείται με βάση τις αγορές και όχι την αρχή συσχέτισης εσόδου-εξόδου ή της ανάληψης των αποθεμάτων.</b>	<b>0,00</b>	<b>0,00</b>	<b>16. Αγορές χρήσης (ομάδα 2). Η ομάδα 2 εξοδοποιείται με βάση τις αγορές και όχι την αρχή συσχέτισης εσόδου-εξόδου ή της ανάληψης των αποθεμάτων.</b>
<b>ΙΣΟΖΥΓΙΟ (=I-II)</b>	<b>35.863.327,00</b>	<b>96.580.847,18</b>	<b>ΙΣΟΖΥΓΙΟ (=I-II)</b>

15. Καθαρή Κτήση Παγίων (ομάδα 1).  
Η διαφορά μεταξύ αγορών και πωληθέντων παγίων κατά τη χρήση. 58.991,62

11. Φόροι (συμπεριλαμβανομένου και φόρου εισοδήματος χρήσης) 115.003,95

Αποσβέσεις 2018 -27.655,66

**96.727.187,09 Πλεόνασμα Χρήσεως 2018**

**Π Ρ Ο Σ Α Ρ Τ Η Μ Α**  
**ΤΟΥ ΙΣΟΛΟΓΙΣΜΟΥ ΤΗΣ 31 ΔΕΚΕΜΒΡΙΟΥ 2018**

**«ΕΛΛΗΝΙΚΟ ΙΔΡΥΜΑ ΕΡΕΥΝΑΣ ΚΑΙ  
ΚΑΙΝΟΤΟΜΙΑΣ ΝΠΙΔ (μη κερδοσκοπικό)»**

**1. ΣΥΝΝΟΜΗ ΚΑΤΑΡΤΙΣΗ ΚΑΙ ΔΟΜΗ ΤΩΝ ΟΙΚΟΝΟΜΙΚΩΝ ΚΑΤΑΣΤΑΣΕΩΝ -  
ΠΑΡΕΚΚΛΙΣΕΙΣ ΠΟΥ ΕΓΙΝΑΝ ΧΑΡΙΝ ΤΗΣ ΑΡΧΗΣ ΤΗΣ ΠΡΑΓΜΑΤΙΚΗΣ ΕΙΚΟΝΑΣ**

(α) **Άρθρο 1 παρ. 4.1.501 περίπτ. 21.** Σε περίπτωση παρεκκλίσεως, σε μία χρήση, από την αρχή κατά την οποία δεν επιτρέπεται η μεταβολή από χρήση σε χρήση της καθορισμένης δομής του ισολογισμού και του λογαριασμού αποτελεσμάτων χρήσεως, ή οποία είναι δυνατό να γίνει μόνο σε εξαιρετικές περιπτώσεις που προβλέπονται από τη νομοθεσία, αναφέρονται η παρέκκλιση και οι λόγοι που την επέβαλαν, με πλήρη αιτιολόγηση της σκοπιμότητας της παρεκκλίσεως αυτής.

Δεν έγινε παρέκκλιση.

(β) **Άρθρο 1 παρ. 4.1.501 περίπτ. 22:** Αναλύσεις των συμπυγμένων στοιχείων των κατηγοριών εκείνων του ισολογισμού που αντιστοιχούν σε αραβικούς αριθμούς. Όταν το ΝΠΙΔ κάνει τέτοιες συμπτύξεις, είναι υποχρεωμένο να παρουσιάζει τις αντίστοιχες αναλύσεις.

Δεν έγιναν συμπτύξεις.

(γ) **Άρθρο 1 παρ. 4.1.501 περίπτ. 23:** Επεξηγηματικές σημειώσεις, σχετικές με τη συγκρισιμότητα των κονδυλίων της χρήσεως του ισολογισμού και των κονδυλίων της προηγούμενης χρήσεως, όταν τα κονδύλια που απεικονίζονται στον ισολογισμό και στα αποτελέσματα χρήσεως, για διάφορους λόγους, δεν είναι απόλυτα συγκρίσιμα με τα αντίστοιχα κονδύλια της προηγούμενης χρήσεως. Επίσης, σχετικές επεξηγηματικές σημειώσεις, όταν γίνεται ανακατάταξη των ποσών των αντίστοιχων λογαριασμών της προηγούμενης χρήσεως για να γίνουν αυτά συγκρίσιμα με τα ποσά της κλειόμενης χρήσεως.

Δεν έγιναν αναμορφώσεις τέτοιων κονδυλίων.

**2. ΑΠΟΤΙΜΗΣΗ ΠΕΡΙΟΥΣΙΑΚΩΝ ΣΤΟΙΧΕΙΩΝ**

(α) **Άρθρο 1 παρ. 4.1.501 περίπτ. 1:** Οι μέθοδοι που εφαρμόστηκαν για την αποτίμηση των διάφορων στοιχείων των οικονομικών καταστάσεων και οι μέθοδοι υπολογισμού διορθώσεως αξιών με σχηματισμό προβλέψεων ή διενέργεια αποσβέσεων, καθώς και οι μέθοδοι υπολογισμού αναπροσαρμοσμένων αξιών, σε περίπτωση που ειδικές διατάξεις της νομοθεσίας που ισχύει κάθε φορά επιτρέπουν την αναπροσαρμογή. Σε εξαιρετικές περιπτώσεις που γίνονται παρεκκλίσεις από τις διατάξεις που καθορίζουν τις γενικές αρχές αποτιμήσεως, οι παρεκκλίσεις αυτές αναφέρονται με πλήρη αιτιολόγηση των λόγων που τις επέβαλαν και του μεγέθους των συνεπειών, που είχαν στη διαμόρφωση των απαιτήσεων - υποχρεώσεων της περιουσιακής καταστάσεως και των αποτελεσμάτων χρήσεως του ΝΠΙΔ.

- (1) Υπάρχουν πάγια συνολικής αναπόσβεστης αξίας 8.647,61 ευρώ
- (2) Δεν συνέτρεξε περίπτωση σχηματισμού προβλέψεων υποτιμήσεως των ανωτέρω παγίων στοιχείων
- (3) Συμμετοχές δεν υπάρχουν.
- (4) Χρεόγραφα δεν υπάρχουν.
- (5) Αποθέματα δεν υπάρχουν.

**(α) Άρθρο 1 παρ. 4.1.501 περίπτ. 2:** Σε περίπτωση που, με βάση ειδικές διατάξεις της νομοθεσίας, εφαρμόζονται διαφορετικές μέθοδοι αποτιμήσεως από τις, γενικά νομοθετημένες, αναφέρεται η μέθοδος που εφαρμόστηκε και τα στοιχεία των οικονομικών καταστάσεων για τα οποία οι αξίες διαμορφώθηκαν με τη μέθοδο αυτή. Στην περίπτωση αυτή, οι διαφορές από την εφαρμογή της διαφορετικής μεθόδου αποτιμήσεως από τις γενικά νομοθετημένες καταχωρούνται στους λογαριασμούς "διαφορών αναπροσαρμογής" του παθητικού (λογ. 41.06 -41.07), ενώ στο προσάρτημα αναφέρεται και η φορολογική μεταχείριση των διαφορών αυτών. Στην παραπάνω περίπτωση, στο προσάρτημα καταχωρείται ένας πίνακας που δείχνει τις μεταβολές των λογαριασμών "διαφορές αναπροσαρμογής", που έγιναν μέσα στη χρήση.

Δεν εφαρμόστηκαν μέθοδοι αποτιμήσεως.

**(β) Άρθρο 1 παρ. 4.1.501 περίπτ. 7:** Οι συναλλαγματικές διαφορές από απαιτήσεις και υποχρεώσεις σε ξένο νόμισμα και ο λογιστικός χειρισμός τους, δηλαδή εάν εμφανίζονται στον Ισολογισμό (λογ. πάγιων στοιχείων), ή εάν μεταφέρονται στο λογαριασμό αποτελεσμάτων χρήσεως.

Δεν υπάρχουν απαιτήσεις και υποχρεώσεις σε ξένο νόμισμα και δεν προέκυψαν συναλλαγματικές διαφορές.

### **3. ΠΑΓΙΟ ΕΝΕΡΓΗΤΙΚΟ ΚΑΙ ΕΞΟΔΑ ΕΓΚΑΤΑΣΤΑΣΕΩΣ**

**(α) Άρθρο 1 παρ. 4.1.501 περίπτ. 16:** Οι σημαντικές μεταβολές των πάγιων στοιχείων, και εξόδων εγκαταστάσεως σε σχέση με την προηγούμενη χρήση, για κάθε πρωτοβάθμιο λογαριασμό του πάγιου ενεργητικού

Υπάρχουν στο ενεργητικό στο λογαριασμό *Λοιπά έξοδα εγκατάστασης*, αναπόσβεστη αξία 22.688,35 ευρώ.

Υπάρχουν στο ενεργητικό στο λογαριασμό *Έπιπλα και λοιπός εξοπλισμός*, αναπόσβεστη αξία 8.647,61 ευρώ

**(β) Άρθρο 1 παρ. 4.1.501 περίπτ. 3:** Οι αποσβέσεις των πάγιων στοιχείων-εξόδων εγκαταστάσεως και οι διαφορές που προκύπτουν κατά την αποτίμηση των συμμετοχών και χρεογράφων, όταν δεν αναφέρονται αναλυτικά στην κατάσταση του λογαριασμού αποτελεσμάτων χρήσεως.

Οι αποσβέσεις που διενεργήθηκαν ήταν συνολικού ποσού 27.655,66 ευρώ.

**(γ) Άρθρο 1 παρ. 4.1.501 περίπτ. 4:** Οι τυχόν πρόσθετες αποσβέσεις του πάγιου ενεργητικού, οι οποίες γίνονται για φορολογικούς σκοπούς, με αναφορά σχετικών διατάξεων της φορολογικής νομοθεσίας.

Δεν έγιναν.

**(δ) Άρθρο 1 παρ. 4.1.501 περίπτ. 19:** Ανάλυση των λογαριασμών του ισολογισμού Β (1) «εξόδα ιδρύσεως και πρώτης εγκαταστάσεως», Β (3) «τόκοι δανείων κατασκευαστικής περιόδου» και Γ (1) (1) «εξόδα ερευνών και αναπτύξεως». Σε περίπτωση που η απόσβεση των εξόδων ερευνών και αναπτύξεως δε γίνεται σύμφωνα με το γενικό κανόνα της πενταετίας, αλλά σύμφωνα με ειδικές διατάξεις της νομοθεσίας, αναφέρονται οι περιπτώσεις αυτές και οι ειδικές διατάξεις στο προσάρτημα.

Δεν υπάρχουν τέτοια κονδύλια.

#### **4. ΣΥΜΜΕΤΟΧΕΣ-ΧΡΕΟΓΡΑΦΑ**

**(α) Άρθρο 1 παρ. 4.1.501 περίπτ. 24:** Επεξηγηματικές πληροφορίες, σχετικές με τις συνδεμένες επιχειρήσεις, σύμφωνα με όσα καθορίζονται από ειδικές διατάξεις της νομοθεσίας.

Ο ΕΛΙΔΕΚ δε συμμετέχει σε επιχειρήσεις και οργανισμούς.

**(β) Άρθρο 1 παρ. 4.1.501 περίπτ. 8:** Πίνακας των κατεχόμενων τίτλων πάγιας επένδυσης και χρεογράφων (είδος, τεμάχια), με την αρχική αξία κτήσεως τους και την αξία αποτιμήσεως τους στο τέλος της χρήσεως.

Δεν υπάρχουν τίτλοι πάγιας επένδυσης.

**(γ) Άρθρο 1 παρ. 4.1.501 περίπτ. 5:** Οι διαφορές από υποτίμηση κυκλοφορούντων στοιχείων του ισολογισμού, οι λόγοι στους οποίους οφείλονται και η φορολογική τους μεταχείριση.

Δε συνέτρεξε υποτίμηση στοιχείων του ισολογισμού.

#### **5. ΑΠΟΘΕΜΑΤΑ**

**(β) Άρθρο 1 παρ. 4.1.501 περίπτ. 6:** Οι διαφορές από την αποτίμηση των αποθεμάτων και των λοιπών ομοειδών στοιχείων στην τελευταία γνωστή τιμή αγοράς πριν από την ημερομηνία κλεισίματος του ισολογισμού (διαφορές τιμής κτήσεως και τιμής αγοράς), συνολικά κατά κατηγορίες των περιουσιακών αυτών στοιχείων

Δεν υπάρχουν αποθέματα.

#### **6. ΚΕΦΑΛΑΙΟ**

Το κεφάλαιο του ΝΠΙΔ την 31/12/2018 ανέρχεται στο ποσό των 136.879.503,91 €

#### **7. ΠΡΟΒΛΕΨΕΙΣ ΚΑΙ ΥΠΟΧΡΕΩΣΕΙΣ**

**(α) Άρθρο 1 παρ. 4.1.501 περίπτ. 20:** Ανάλυση του λογαριασμού του ισολογισμού "λοιπές προβλέψεις" όταν είναι αξιόλογες.

Δεν συντρέχει πρόβλεψη για αποζημίωση προσωπικού.

**(β) Άρθρο 1 παρ. 4.1.501 περίπτ. 9:** Οι υποχρεώσεις του ΝΠΙΔ, για τις οποίες η προθεσμία εξοφλήσεως τους είναι μεγαλύτερη από πέντε χρόνια από την - ημερομηνία κλεισίματος του ισολογισμού, κατά κατηγορία λογαριασμών και πιστωτή, και οι υποχρεώσεις που καλύπτονται με εμπράγματα ασφάλειες, με αναφορά της φύσεως και της μορφής τους.

Δεν υπάρχουν δάνεια.

**(γ) Άρθρο 1 παρ. 4.1.501 περίπτ. 10:** Οι υποχρεώσεις που δεν εμφανίζονται στον ισολογισμό του Ν.Π.Ι.Δ, εφόσον η παράθεση τους είναι χρήσιμη για την εκτίμηση της οικονομικής τους καταστάσεως (π.χ. αποζημιώσεις απολύσεως ή εξόδου από την υπηρεσία του προσωπικού ή υποχρεώσεις για εξόφληση ομολογιών υπέρ το άρτιο). Τυχόν τέτοιες υποχρεώσεις για συντάξεις, καθώς και τυχόν άλλες υποχρεώσεις αναφέρονται χωριστά.

Δεν σχηματίστηκαν .

## **8. ΜΕΤΑΒΑΤΙΚΟΙ ΛΟΓΑΡΙΑΣΜΟΙ**

**(α) Άρθρο 1 παρ. 4.1.501 περίπτ. 17β:** Αναλύσεις των ποσών των λογαριασμών 36.01 "έσοδα χρήσεως εισπρακτέα" και 56.01 "έξοδα χρήσεως πληρωτέα" , αν τα ποσά αυτά είναι σημαντικά.

1) Έσοδα χρήσεως εισπρακτέα: 697.478,70 €.

2) Έξοδα χρήσεως δουλευμένα δεν υπάρχουν.

## **9. ΛΟΓΑΡΙΑΣΜΟΙ ΤΑΞΕΩΣ**

**(α) Άρθρο 1 παρ. 4.1.501 περίπτ. 18:** Τα συνολικά ποσά των κάθε είδους οικονομικών δεσμεύσεων από αμφοτεροβαρείς συμβάσεις, εγγυήσεις και άλλες συμβάσεις ή από την ισχύουσα νομοθεσία επιβαλλόμενες πιθανές υποχρεώσεις, οι οποίες δεν εμφανίζονται στους λογαριασμούς τάξεως του ισολογισμού, εφόσον η πληροφορία αυτή είναι χρήσιμη για την εκτίμηση της χρηματοοικονομικής θέσεως του Ν.Π. ΕΛΙΑΔΕΚ. Τυχόν υποχρεώσεις για καταβολές ειδικών μηνιαίων παροχών, όπως π.χ. μηνιαίων βοηθημάτων, καθώς και οι οικονομικές δεσμεύσεις σε συνδεδεμένες επιχειρήσεις, αναφέρονται χωριστά.

Στους Λογαριασμούς Τάξεως ποσού 17.993.366,00 € απεικονίζονται τα ποσά του προϋπολογισμού των εσόδων και εξόδων του έτους 2018 που προκύπτουν από το Δημόσιο Λογιστικό.

## **10. ΧΟΡΗΓΗΘΕΙΣΕΣ ΕΓΓΥΗΣΕΙΣ ΚΑΙ ΕΜΠΡΑΓΜΑΤΕΣ ΑΣΦΑΛΕΙΕΣ**

**(α) Άρθρο 1 παρ. 4.1.501 περίπτ. 15:** Οι κάθε μορφής εγγυήσεις του ΝΠΙΔ, οι οποίες δεν εμφανίζονται στο παθητικό του ισολογισμού, κατά κατηγορίες. Σε περίπτωση που οι εγγυήσεις εμφανίζονται στους λογαριασμούς τάξεως, γίνεται ανάλυση των λογαριασμών αυτών. Οι εμπράγματα ασφάλειες (υποθήκες-προσημειώσεις) αναφέρονται χωριστά. Χωριστά, επίσης, αναφέρονται οι τυχόν εγγυήσεις που δίνονται προς όφελος τρίτων.

Υποθήκες-προσημειώσεις δεν υπάρχουν.

## **11. ΑΜΟΙΒΕΣ-ΠΡΟΚΑΤΑΒΟΛΕΣ ΚΑΙ ΠΙΣΤΩΣΕΙΣ ΣΕ ΟΡΓΑΝΑ ΔΙΟΙΚΗΣΕΩΣ**

**(α) Άρθρο 1 παρ. 4.1.501 περίπτ. 13:** Τα ποσά των αμοιβών που καταλογίστηκαν στη χρήση για τα μέλη των οργάνων διοικήσεως και διευθύνσεως για τις υπηρεσίες τους, καθώς και οι δημιουργημένες υποχρεώσεις για συντάξεις προς πρώην μέλη των παραπάνω οργάνων. Τα ποσά αυτά καταχωρούνται συνολικά για κάθε κατηγορία.

Οι αμοιβές των μελών του επιστημονικού συμβουλίου ανέρχονται σε 4.400,00 ευρώ.

**(β) Άρθρο 1 παρ. 4.1.501 περίπτ. 14:** Τα ποσά των προκαταβολών και των πιστώσεων που τυχόν δόθηκαν σε μέλη οργάνων διοικήσεως και διευθύνσεως και οφείλονται κατά την ημερομηνία ο κλεισίματος του ισολογισμού, με αναφορά του ετήσιου επιτοκίου των πιστώσεων αυτών και των ουσιωδών όρων τους, καθώς και οι υποχρεώσεις που αναλήφθηκαν για λογαριασμό τους με τη μορφή οποιασδήποτε εγγυήσεως. Τα ποσά αυτά καταχωρούνται συνολικά για κάθε κατηγορία.

Δεν υπάρχουν.

## **12. ΑΠΟΤΕΛΕΣΜΑΤΑ ΧΡΗΣΕΩΣ**

**(α) Άρθρο 1 παρ. 4.1.501 περίπτ. 11:** Ο μέσος αριθμός του προσωπικού που χρησιμοποιήθηκε κατά τη διάρκεια της χρήσεως, αναλυμένος κατά κατηγορίες, και οι αμοιβές - έξοδα προσωπικού με ανάλυση σε μισθούς - ημερομίσθια και κοινωνικές επιβαρύνσεις, με χωριστή αναφορά αυτών που είναι σχετικές με συντάξεις. 25. Οποιοσδήποτε άλλες πληροφορίες που θα καθοριστούν με ειδικές διατάξεις της νομοθεσίας ή που κρίνονται αναγκαίες για να παρουσιάζεται μία πιστή εικόνα της περιουσίας, της χρηματοοικονομικής καταστάσεως και των αποτελεσμάτων του ΝΠΔ, όταν αυτό δεν επιτυγχάνεται με όσα αναφέρονται στις προηγούμενες παραγράφους.

(1) Μέσος όρος προσωπικού	6 άτομα
(2) Μέσος όρος προσωπικού κατά κατηγορίες:	
- Τακτικό προσωπικό:	
Μόνιμοι (αποσπασμένοι)	0
- Με Σύμβαση:	
Αορίστου χρόνου (αποσπασμένοι)	1
Ορισμένου χρόνου	<u>5</u>
<b>Σύνολο</b>	<b>6</b>

(3) Ανάλυση αμοιβών προσωπικού:

Κ.Γ.Α.	ΠΕΡΙΓΡΑΦΗ	ΠΟΣΟ
60.00	Τακτικές αποδοχές έμμισθου προσωπικού	179.727,00
60.03	Εργοδοτικές εισφορές	44.642,94
	<b>ΣΥΝΟΛΟ</b>	<b>224.369,94</b>

**(β) Άρθρο 1 παρ. 4.1.501 περίπτ. 12:** Η έκταση στην οποία ο υπολογισμός των αποτελεσμάτων χρήσεως επηρεάστηκε από αποτίμηση που έγινε κατά παρέκκλιση από τις νομοθετημένες αρχές αποτιμήσεως, είτε στη χρήση του ισολογισμού, είτε σε προηγούμενη χρήση.

Δεν συνέτρεξε τέτοια περίπτωση.

(γ) Άρθρο 1 παρ. 4.1.501 περίπτ. 17α: Επεξηγηματικές πληροφορίες για τα «έκτακτα και ανόργανα έσοδα» και «έκτακτα και ανόργανα έξοδα», καθώς και για τα «έσοδα και έξοδα προηγούμενων χρήσεων», τα οποία εμφανίζονται στη χρήση του ισολογισμού, όταν επηρεάζουν σημαντικά τα αποτελέσματα του Ν.Π.Ι.Δ.

Δεν υπάρχουν

### **13 : ΆΛΛΕΣ ΠΛΗΡΟΦΟΡΙΕΣ ΠΟΥ ΑΠΑΙΤΟΥΝΤΑΙ ΓΙΑ ΑΡΤΙΟΤΕΡΗ ΠΛΗΡΟΦΟΡΗΣΗ ΚΑΙ ΕΦΑΡΜΟΓΗ ΤΗΣ ΑΡΧΗΣ ΤΗΣ ΠΙΣΤΗΣ ΕΙΚΟΝΑΣ**

(α) Άρθρο 1 παρ. 4.1.501 περίπτ. 25: Οποιοσδήποτε άλλες πληροφορίες που θα καθοριστούν με ειδικές διατάξεις της νομοθεσίας ή που κρίνονται αναγκαίες για να παρουσιάζεται μία πιστή εικόνα της περιουσίας, της χρηματοοικονομικής κατάστασως και των αποτελεσμάτων του ΝΠΙΔ, όταν αυτό δεν επιτυγχάνεται με όσα αναφέρονται στις προηγούμενες παραγράφους.

Δεν υπάρχουν.

Αθήνα, 25/06/2019

Ο Πρόεδρος του Επιστημονικού  
Συμβουλίου του Ελληνικού  
Ιδρύματος Έρευνας και  
Καινοτομίας

Ο Διευθυντής του Ελληνικού  
Ιδρύματος Έρευνας και  
Καινοτομίας

Η Προϊσταμένη  
Οικονομικών Υπηρεσιών  
του ΕΛ.ΙΔ.Ε.Κ.

ΟΜΟΤΙΜΟΣ ΚΑΘΗΓΗΤΗΣ  
ΞΕΝΟΦΩΝ ΒΕΡΥΚΙΟΣ

ΔΡ. ΝΕΚΤΑΡΙΟΣ ΝΑΣΙΚΑΣ

ΠΑΝΑΓΙΩΤΑ ΞΥΝΟΓΑΛΑ

## **ΕΚΘΕΣΗ ΔΙΑΧΕΙΡΙΣΗΣ ΤΟΥ ΕΠΙΣΤΗΜΟΝΙΚΟΥ ΣΥΜΒΟΥΛΙΟΥ**

Έχουμε την τιμή να θέσουμε υπόψη σας για έγκριση τις οικονομικές καταστάσεις της χρήσης 1.1 - 31.12.2018 του ΕΛΛΗΝΙΚΟ ΙΔΡΥΜΑ ΕΡΕΥΝΑΣ ΚΑΙ ΚΑΙΝΟΤΟΜΙΑΣ ΝΠΙΔ (μη κερδοσκοπικό) και να σας δώσουμε τις παρακάτω επεξηγήσεις. Η οικονομική πορεία του ΕΛΙΔΕΚ όπως προκύπτει από τις Οικονομικές Καταστάσεις της χρήσεως 2018 και την παρακάτω ανάλυση κρίνεται ικανοποιητική, δεδομένου των σημερινών δυσκολιών και της γενικότερης οικονομικής κρίσης, λαμβανομένης υπόψη και της γνώμης των Ορκωτών Ελεγκτών Λογιστών.

Εντείνονται οι προσπάθειές μας για την νέα διαχειριστική περίοδο να έχουμε ακόμη θετικότερη εξέλιξη και για τον κύκλο εργασιών και γενικότερα στα αποτελέσματα του ΕΛΙΔΕΚ.

Μέχρι την ημερομηνία υποβολής της Έκθεσης αυτής δεν έχει συμβεί κανένα άλλο γεγονός, που θα μπορούσε να επηρεάσει σημαντικά την οικονομική θέση και την πορεία του ΕΛΙΔΕΚ.

**1. Οικονομική Θέση την 31/12/2018**

Έσοδα (οργανικά και ανόργανα)	1.334.976,34
Μερικά Αποτελέσματα (κέρδη ή ζημίες) εκμεταλεύσεως	95.392.210,75
<b>Αποτ/τα χρήσεως (πλεόνασμα)</b>	<b>96.727.187,09</b>
Σύνολο Ενεργητικού	137.371.530,64
Σύνολο Παθητικού	137.371.530,64

2. Ενσωματώνει στην παρούσα απόφαση τις οικονομικές καταστάσεις Τέλους Χρήσης με τις παρατηρήσεις των μελών του Επιστημονικού Συμβουλίου και εκθέτει τα παρακάτω στοιχεία:

**ΣΥΝΟΠΤΙΚΟΣ ΙΣΟΛΟΓΙΣΜΟΣ 2018**



ΕΝΕΡΓΗΤΙΚΟ	Ποσά κλειόμενης χρήσεως 2018			Ποσά προηγούμενης χρήσεως 2017		
	Αξία Κτήσεως	Αποσβέσεις	Αναπόσβεστη Αξία	Αξία Κτήσεως	Αποσβέσεις	Αναπόσβεστη Αξία
	<b>Β. ΕΞΟΔΑ ΕΓΚΑΤΑΣΤΑΣΗΣ</b>					
4.Λοιπά έξοδα εγκατάστασης	23.708,80	1.020,45	22.688,35	0,00	0,00	0,00
<b>Γ. ΠΑΓΙΟ ΕΝΕΡΓΗΤΙΚΟ</b>						
I. Ανώματες Ακίνητοποιήσεις	0,00	0,00	0,00	0,00	0,00	0,00
II. Ενσώματες ακίνητοποιήσεις						
6. Έπιπλα και λοιπός εξοπλισμός	35.282,82	26.635,21	8.647,61			
Σύνολο ακίνητοποιήσεων (Γ+II)	35.282,82	26.635,21	8.647,61	0,00	0,00	0,00
III. Συμμετοχές και άλλες μακροπρόθεσμες χρηματοοικονομικές απαιτήσεις						
			0,00			0,00
<b>Σύνολο πάγιου ενεργητικού (Γ+II+III)</b>			<b>8.647,61</b>			<b>0,00</b>
<b>Δ. ΚΥΚΛΟΦΟΡΟΥΝ ΕΝΕΡΓΗΤΙΚΟ</b>						
I. Αποθέματα			0,00			0,00
II. Απαιτήσεις						
11. Χρεώστες διάφοροι			0,00			0,00
12. Λογ/σμοί διαχειρίσεως προκαταβολών και πιστώσεων			0,01			0,01
			0,01			0,01
III. Χρεόγραφα						
			0,00			0,00
IV. Διαθέσιμα						
3. Καταθέσεις όψεως και προθεσμίας			136.642.715,97			40.641.287,13
			136.642.715,97			40.641.287,13
<b>Σύνολο κυκλοφορούντος Ενεργητικού (Δ+ΔII+ΔIII+ΔIV)</b>			<b>136.642.715,98</b>			<b>40.641.287,14</b>
<b>Ε. ΜΕΤΑΒΑΤΙΚΟΙ ΛΟΓΑΡΙΑΣΜΟΙ ΕΝΕΡΓΗΤΙΚΟΥ</b>						
1. Έξοδα επομένων χρήσεων			0,00			0,00
2. Έσοδα χρήσεως εισπρακτέα			697.478,70			10.327,95
3. Λοιποί μεταβατικοί λογ/σμοί ενεργητικού			0,00			0,00
			697.478,70			10.327,95
<b>ΓΕΝΙΚΟ ΣΥΝΟΛΟ ΕΝΕΡΓΗΤΙΚΟΥ (Α+Β+Γ+Δ+Ε)</b>			<b>137.371.530,64</b>	0,00		<b>40.651.615,09</b>
<b>ΛΟΓΑΡΙΑΣΜΟΙ ΤΑΞΕΩΣ ΧΡΕΩΣΤΙΚΟΙ</b>						
4. Λοιποί λογ/σμοί τάξεως			17.993.366,00			18.000.000,00
			17.993.366,00			18.000.000,00

#### Δ. ΜΕΤΑΒΑΤΙΚΟΙ ΛΟΓΑΡΙΑΣΜΟΙ ΠΑΘΗΤΙΚΟΥ

1. Έσοδα επομένων χρήσεων	0,00	0,00
2. Έσοδα χρήσεως δουλευμένα	0,00	0,00
3. Λοιποί μεταβατικοί λογ/σμοί παθητικού	0,00	0,00
	<b>0,00</b>	<b>0,00</b>
<b>ΓΕΝΙΚΟ ΣΥΝΟΛΟ ΠΑΘΗΤΙΚΟΥ (Α+Β+Γ+Δ)</b>	<b>137.371.530,64</b>	<b>40.651.615,09</b>
<b>ΛΟΓΑΡΙΑΣΜΟΙ ΤΑΞΕΩΣ ΠΙΣΤΩΤΙΚΟΙ</b>		
4. Λοιποί λογ/σμοί τάξεως	17.993.366,00	18.000.000,00
	<b>17.993.366,00</b>	<b>18.000.000,00</b>

## Επικοινωνία

Βασιλίσσης Σοφίας 127, 11521, Αθήνα  
210 64 12 410, 420  
info@elidek.gr  
[www.elidek.gr](http://www.elidek.gr)

Ακολουθήστε μας



ΕΛΛΗΝΙΚΗ ΔΗΜΟΚΡΑΤΙΑ  
ΥΠΟΥΡΓΕΙΟ  
ΑΝΑΠΤΥΞΗΣ ΚΑΙ ΕΠΕΝΔΥΣΕΩΝ

ΓΓΕΤ  
ΓΕΝΙΚΗ ΓΡΑΜΜΑΤΕΙΑ  
ΕΡΕΥΝΑΣ ΚΑΙ ΤΕΧΝΟΛΟΓΙΑΣ